



DIE GEMEINDE

BONADUZ

JAHRESRECHNUNG

2022



Bonaduz 2022

Inhaltsverzeichnis

Behörden und Kommissionen Gemeinde Bonaduz	2
Bericht Departement Allgemeines, Finanzen, Personal, Soziales	3
Bericht Departement Bau, Verkehr	4
Bericht Departement Infrastrukturen, Umwelt	5
Bericht Departement Bildung, Kultur, Sport	6
Bericht Departement Sicherheit, Gesundheit	7
Einwohnerstatistik	8
Abweichungen Budget mit Jahresrechnung	9
Bilanz	20
Gestufte Erfolgsausweis	27
Artengliederung Erfolgsrechnung	28
Erfolgsrechnung	29
Finanzierungsausweis	59
Artengliederung Investitionsrechnung	60
Investitionsrechnung	61
Geldflussrechnung	63
Finanzkennzahlen	64
Anhang	71
Bericht Geschäftsprüfungskommission	85
Bericht externe Revisionsstelle	86

Behörden und Kommissionen Gemeinde Bonaduz per 31.12.2022

Behörden

Gemeindevorstand

Elita Florin-Caluori	Gemeindepräsidentin, Allgemeines, Finanzen, Personal, Soziales
Marcel Bieler	Vizepräsident, Bildung, Kultur, Sport
Rico Caratsch	Sicherheit, Gesundheit
Stefan Herger	Bau, Verkehr
Tobias Marty	Infrastrukturen, Umwelt

Geschäftsprüfungskommission

Hugo Blumenthal	Präsident
Jürg Frei	
Thomas Sutter	

Schulrat Schule Bonaduz

Marcel Bieler	Schulratspräsident Bonaduz & OSBR
Remo Flütsch	Vizepräsident, Mitglied Jugendkommission und Mitglied SR OSBR
Maria Caduff	Kindergarten und 1.-2.Klasse
Gianreto Conrad	Primarschule 3.-6.Klasse
Bettina Pinchera	Sonderpädagogik

Schulrat Oberstufen-Schulverband Bonaduz-Rhätüns (OSBR)

Marcel Bieler	Präsident
Remo Flütsch	Schulratsmitglied im OSBR, Vertreter der Gemeinde Bonaduz

Kommissionen

Baukommission

Stefan Herger	Präsident
Silvan Camenisch	
Patrik Caluori	

Feuerwehrkommission

Rico Caratsch	Präsident
Claudia Egle	Vizepräsidentin
Alex Stuppan	Kommandant
Daniel Stoffel	Vize-Kommandant
Riccarda Lemmer	Fourier
Thomas Caluori	Materialverwalter

ARA-Kommission (ZRAI)

Patrick Weissmann	
Markus Caluori	

Energiekommission

Stefan Herger	Präsident
Toni Bearth	
Susanne Frasnelli	
Dumeng Hersche	
Marietta von Pfulstein	
Andreas Weber	
Patrick Weissmann	

Allgemeines, Finanzen, Personal, Soziales

Wir können auf ein sehr erfreuliches Geschäftsjahr 2022 zurückblicken. Die Jahresrechnung 2022 schliesst mit einem Ertragsüberschuss von CHF 188'502.99 ab. Zusätzlich konnten getätigte Netto-Investitionen von CHF 1'165'815.25, welche im Investitionsbudget waren, direkt über die Erfolgsrechnung verbucht werden und müssen somit in den kommenden Jahren nicht mehr abgeschrieben werden. Im Gegenzug mussten allerdings dazugehörige Vorfinanzierungen in der Höhe von CHF 81'000.00 über die Erfolgsrechnung aufgelöst werden. Es konnten ebenfalls noch zusätzliche Abschreibungen auf das SH Furns über CHF 1'550'000.00 vorgenommen werden. Es sind folgende Vorfinanzierungen vorgesehen: Kauf Liegenschaft Dorfstrasse 3 CHF 1'000'000.00, Umbauarbeiten ex-Postlokal CHF 250'000.00, Tanklöschfahrzeug Scania CHF 272'000.00, Planungskredit Schiessanlagen Nulez CHF 70'000.00, Zufahrt Nuign Langsamverkehr CHF 150'000.00, Verbindung Sportplatz-Via Lag CHF 240'000.00 sowie Strassen CHF 1'000'000.00. Budgetiert war ein Ertragsüberschuss von CHF 41'600.00.

Durch dieses sehr erfreuliche Ergebnis 2022 konnte die Finanzbasis der Gemeinde nochmals verbessert werden.

Dieses Ergebnis ist u.a. aufgrund folgender Faktoren erreicht worden: Mehreinnahmen Gewinn- und Kapitalsteuern juristischer Personen (CHF 4'328'565.50); Mehreinnahmen Steuern natürliche Personen (CHF 430'228.00); Mehreinnahmen aus Erbschafts- und Schenkungssteuern (CHF 106'237.45); Besseres Nettoergebnis Forstwirtschaft (CHF 243'593.20); Besseres Nettoergebnis Wirtschaftliche Hilfe (CHF 189'848.62).

Die Jahresrechnung beinhaltet einen Gesamtaufwand (ohne Interne Verrechnungen, zusätzliche Abschreibungen, Umbuchung Nettoinvestitionen sowie Vorfinanzierungen) von CHF 18'634'104.46, davon sind wiederum ca. 78% gebundene Ausgaben, welche an gesetzliche oder vertragliche Verpflichtungen gebunden sind. Ca. 22% der Ausgaben können wir für die Anliegen der Gemeinde steuern. Die Gesamtausgaben, welche die Gemeinde intern steuern kann, wurden um CHF 45'933.29 überschritten.

Wir sind weiterhin bestrebt, die Ausgabensituation stets gut zu überprüfen und die finanzielle Situation für zukünftige, bedeutende und notwendige Investitionen zu verbessern. Die Infrastruktur der Gemeinde hat ein Finanzvolumen im Hochbau von etwa CHF 55 Mio. und im Tiefbau von etwa CHF 56 Mio. Diese Anlagen müssen kontinuierlich unterhalten, erneuert oder auch erweitert werden. Zusätzlich zum Wachstum der Gemeinde fallen zukünftig ebenfalls weitere Investitionskosten bei den Infrastrukturen im Hoch- und Tiefbau an. Dazu braucht es eine überlegte Planung, damit die Gemeinde nicht in einen Investitionsstau gerät.

Von der Coronazeit konnte auch die Firma Hamilton nochmals massiv profitieren. Dies zeigt sich nun in unserer Rechnung 2022 aus. Ebenfalls zeigte sich auch, dass die Coronasituation sich nicht negativ auf die Einkommenssteuern ausgewirkt hat, wie uns prognostiziert wurde. Ebenfalls konnten die Gemeinden im Gesamten vom Kanton über den Finanzausgleich und somit auch von den Bundesgeldern profitieren. Damit dies alles immer wieder möglich ist, braucht es kluge und kompetente Mitarbeitende in den Verwaltungen und in der Politik. In diesem Zusammenhang danke ich allen für den engagierten und seriösen Einsatz zu Gunsten der Bevölkerung. Ebenso danke ich herzlich der gesamten Bevölkerung für die Unterstützung, die Mithilfe und das entgegengebrachte Vertrauen

Abschliessend danke ich Allen, die zum Wohle der Gemeinde beigetragen haben, allen Gemeindeangestellten in Verwaltung, Betrieb und Schule für ihre wertvolle Arbeit im vergangenen Jahr. In diesem Dank eingeschlossen sind die Mitglieder der Geschäftsprüfungs-, der Bau- und der Energiekommission für ihren Einsatz zu Gunsten der Gemeinde. Ebenfalls danke ich meinen Kollegen vom Gemeindevorstand, dem Schulrat, dem Bürgerrat, dem Kirchenrat und allen weiteren Funktionären, Beratern und Kommissionsmitgliedern für die angenehme Zusammenarbeit.

Ein grosser Dank gilt aber vor allem Ihnen, sehr verehrte Stimmbürgerinnen und Stimmbürger, für Ihr Vertrauen, Ihre Unterstützung und Ihr Wohlwollen uns gegenüber.

Ihre Gemeindepräsidentin
Elita Florin-Caluori

Bau, Verkehr

Bauamt

Das Bauamt hat sich in seiner neuen Organisation unter der Leitung von Patrick Weissmann bestens bewährt. Ebenso hat sich Inge Maissen im Bausekretariat in ihrer Funktion als Sachbearbeiterin/Stellvertretung als sehr wertvoll erwiesen. Mit der nun optimalen Besetzung konnten verschiedene ausgelagerte Prozesse wie geplant wieder zur Bearbeitung ins Bauamt integriert werden und damit die externen Kosten in diesem Bereich stark reduziert werden. Neben der hohen Bautätigkeit ist jedoch festzustellen, dass die Baugesuche aufgrund vermehrter Einsprachen stetig komplexer werden und dabei hohe Kosten für juristische Beratung mit sich ziehen.

Baukommission

Mit der Einführung des «Green Deal's» des Kantons Graubünden, wurden die kantonalen Förderbeiträge um 100 % erhöht. Da der kommunale Fördermechanismus in direkter Abhängigkeit als Förderbeitragsfaktor installiert und so als Ausgleich funktioniert, wurde dieser von 1.0 wieder zurück auf 0.5 gesetzt, was bedeutet, dass der kommunale Beitrag die Hälfte des kantonalen Förderbeitrages ausmacht.

Insgesamt behandelte die Baukommission 111 Baugesuche, davon waren 19 Gesuche für eine Wärmepumpe und 24 Gesuche für eine Photovoltaik-Anlage. Die Gesuche und Anfragen wurden in 22 Sitzungen diskutiert und bearbeitet.

Sanierung Alpstrasse Scardanal

Nach der im 2021, durch Einsprachen verzögerten 2. Etappe, konnte diese nun in diesem Rechnungsjahr fertig geplant und in der zweiten Jahreshälfte realisiert werden. Die Bauarbeiten dauerten ca. 6 Wochen. Für die Arbeiten musste der betroffene Bereich teilweise und über mehrere Tage am Stück komplett gesperrt werden. Das zur Verfügung gestandene Budget für diese Etappe konnte eingehalten werden.

Die Ausführungsplanung der 3. Etappe ist nun in der Ausarbeitung, so dass diese im kommenden Jahr realisiert werden kann.

Genereller Entwässerungsplan (GEP) / Grundstücksentwässerung

Die Datenbasis des Generellen Entwässerungsplans (GEP) sind auf dem Stand 2007, teilweise ergänzt im Jahr 2014. Mit dem Wachstum der Gemeinde ist das gesamte Ver- und Entsorgungssystem des Wassers im GEP zu aktualisieren, zu berechnen und nachzuführen. Damit werden Massnahmen ersichtlich und können besser geplant werden. Die Grundstücksentwässerung ist Teil des Baugenehmigungsprozesses. Entsprechende Mandate wurden dazu vergeben.

Teilrevision Ortsplanung

Nach der Behandlung der Kernzonenplanung (Dorfkern) anlässlich der Gemeindeversammlung am 22. Juni 2022, konnten die Arbeiten für die Gesamtrevision Ortsplanung in Angriff genommen werden. Wie bei der Dorfkernevision wurde zusammen mit dem beauftragten Raumplanungsbüro Remund + Kuster das gleiche Vorgehen gewählt, wobei hierfür die bestehende Begleitgruppe aus der Dorfkernevision auf 20 Personen erweitert wurde, während die Kern-gruppe bestehen blieb. Dazu beriet sich die Begleitgruppe im Rechnungsjahr an zwei Abenden über die Inhalte der Gesamtrevision Ortsplanung. Diese wurde an der Vorstandssitzung vom 19. Dezember 2022 durch den Gemeindevorstand zuhanden der kantonalen Vorprüfung verabschiedet. Nach der daraus resultierenden Bereinigung soll diese im besten Fall im 2023 zur Mitwirkung aufgelegt und an einer Gemeindeversammlung behandelt werden können.

Die Begleitgruppenmitgliedern sei an dieser Stelle herzlich für die offene und konstruktive Beratung gedankt.

Revision Quartierplan Ginellas

Nach der öffentlichen Auflage im Januar 2022 konnte mit der Ausführungsplanung der Quartierstrasse und deren Gewerke begonnen werden. Ziel dabei ist es, die Bauparzellen im Quartier Ginellas im 2023 vollends zu erschliessen und damit die Baureife dieser zu erlangen. Ebenfalls wurde das Perimeterverfahren dazu eröffnet.

Dorfplatzentwicklung

Eine erste Machbarkeitsstudie zur Dorfplatzentwicklung wurde mit gutem Ergebnis erstellt. Das Projekt wird nun mit den beteiligten Parteien weiterentwickelt. Dabei wird der Thematik «Dorf-Linde», welche nach Möglichkeit bestehen bleiben soll, gebührend Rechnung getragen. Im 2023 soll eine gemeinsame Planungsvereinbarung unterzeichnet und ein entsprechender Studienauftrag definiert und adressiert werden können.

Energiekommission

Der Gemeindevorstand wählte an seiner Sitzung vom 30. Mai 2022 die drei neuen Mitglieder Susanne Frasnelli, Marietta von Pfulstein und Toni Bearth in die EnKo. Wir heissen diese herzlich in ihrer neuen Aufgabe willkommen. Mit den neuen Mitgliedern konnte die EnKo drei kompetente Köpfe für die künftigen Herausforderungen gewinnen.

Infrastrukturen, Umwelt

Mit viel Elan sind wir ins 2022 gestartet. Es standen auch in diesem Jahr einige spannende Projekte an. Auch spontane Ereignisse wie die starken Gewitter oder die Trockenheit im Sommer, konnten durch die grosse Erfahrung der Mitarbeiterinnen und Mitarbeiter von Crest Ault einwandfrei gemeistert werden. So wurde die Schadensbehebung an den Waldstrassen nach den starken Regenfällen jeweils sofort ausgeführt. Dank einem Notkredit konnte auch die Alpstrasse, welche unter den heftigen Gewittern litt, saniert und so der Alpbetrieb für das Jahr 2023 gesichert werden.

Unser Forstbetrieb hat ausserdem mit verschiedensten Öko-Projekten einen weiteren grossen Beitrag an die Biodiversität in unserem Wald geleistet.

Die beiden Strassenprojekte Via Caschners und Schulhausstrasse konnten erfolgreich umgesetzt werden. Was uns sehr überrascht hätte, war die Marktsituation. Nachdem wir 2021 nicht wussten wo sich die Preise hin entwickeln werden, konnten wir im 2022 eine sehr positive Bilanz ziehen. So blieben die Preise weitestgehend stabil. Auch an der steigenden Teuerung kamen wir gerade noch vorbei. Ein grosses Dankeschön gilt auch allen die am Projekt beteiligt waren. So können wir auf eine angenehme Zusammenarbeit zurückblicken.

Im Rahmen der zweiten Etappe der Neugestaltung wurden neben dem Neubau des Gemeinschaftsgrabes auch die Hauptgehwege saniert. So erstrahlen sie nicht nur in neuem Glanz, sondern sind sie nun auch Gehbehinderten und Rollstuhl freundlicher.

Das Projekt Bike Park ist auf gutem Wege. Leider war eine Realisierung im 2022 noch nicht möglich. Es gab einige Verzögerungen im rechtlichen Bereich. Umso mehr erfreut es mich, dass nun alle Bewilligungen vorliegen. So steht einer Realisierung im 2023 nicht mehr im Weg.

Ich möchte mich bei all jenen bedanken, die mich auch in diesem Jahr begleitet, unterstützt und gefördert haben. Weiter möchte ich mich auch bei allen unseren Mitarbeiterinnen und Mitarbeitern für die gute Zusammenarbeit und ihren grossen Einsatz für unsere Gemeinde bedanken.

Vorsteher Departement Infrastrukturen und Umwelt
Tobias Marty

Bildung, Kultur, Sport

Arbeit in den Schulräten

Der Schulrat Bonaduz hat im vergangenen Jahr 8 geplante Schulratssitzungen und 7 Wahlgeschäfte durchgeführt. Beim Oberstufen-Schulverband Bonaduz-Rhätzens (OSBR) waren es 6 Schulratssitzungen und der alljährliche Strategietag. Gemeinsam mit der Schulkommission Rhätzens fanden ebenfalls zwei gemeinsame Sitzungen von allen drei Schulträgerschaften statt.

Mutationen und Jubiläen

Austritte:

Maja Barrea, Primarschule, Barbara Lötscher, Tagesstruktur, Alma Lanz, OSBR

Eintritte:

Anne-Sophie Bork, Primarschule, Madlaina Kälin, Primarschule (1. Semester SJ 2022-2023), Giulia Fasser, Primarschule, Fachlehrperson, Daniela Iaconi, Kindergarten, Schulasistenz, SHP, Nadja Breu, Schulasistenz, Elvira Cadosch, Tagesstruktur, Désirée Gees, Tagesstruktur

Jubiläen:

Franz Gilgen, 10 Jahre, Barbara Huonder, 25 Jahre, Helene Ködderitzsch, 30 Jahre, Esther Rölly, 10 Jahre, Anita Scarpattetti, 20 Jahre, Regula Stecher, 20 Jahre, Ernesto Biondo, 20 Jahre, Riccarda Marino, 20 Jahre, Reto Tscholl, 30 Jahre

Schulergänzende Tagesstruktur

Seit Beginn Schuljahr 2022/23 besuchen 85 Kinder die Tagesstruktur. Im Jahr davor waren es 72 Kinder. In diesem Schuljahr werden wöchentlich 153 Mittagessen ausgegeben, 30 mehr als im letzten Jahr. Die meistbesuchten Mittagessen sind der Dienstag, der Donnerstag und der Freitag. Am Dienstag sind 44 Kinder zum Mittagessen und am Donnerstag 40. Das sind 14 resp. 10 Kinder mehr als an den jeweiligen Tagen im Vorjahr. Auch die Nachmittage werden rege besucht. Der Block 3 wurde im letzten Jahr von 40 Kindern wöchentlich besucht und der Block 4 von 15. In diesem Jahr sind es 53 Kinder im Block 3 und 34 Kinder im Block 4. Am meisten besucht werden der Dienstag und der Donnerstag jeweils mit 18 und 12 Kinder in Block 3. Block 4 hat bis auf den Mittwoch jeden Tag mehr als 5 Kinder bis um 18 Uhr, am Donnerstag sogar 11 Kinder. Nach zwei Jahren konnte wieder das berühmte Sommerfest veranstaltet werden, wo die Eltern und Kinder die Räume besuchen und die Mitarbeitenden kennenlernen konnten. Es war ein gelungenes Fest mit über 100 Besuchern, an welchem die Kinder sich schminken lassen konnten, basteln konnten und viele Aktivitäten draussen stattgefunden haben.

Musikschule

Die Musikschule Imboden, zu welcher die Gemeinden Bonaduz, Domat/Ems, Felsberg, Rhätzens, Tamins und Trin gehören, unterrichtet aus Bonaduz 122 Kinder und Erwachsene. Das beliebteste Instrument ist die Blockflöte (33) gefolgt von Klavier (24) und Gitarre (22). Daneben werden in Bonaduz im Schulhaus auch Cornet, Posaune, Violine, Viola, Violoncello, Saxophon, Schlagzeug sowie Keyboard unterrichtet. Einige Schülerinnen und Schüler fahren auch nach Domat/Ems, um dort Gesangsstunden zu nehmen, Harfe und Panflöte zu lernen oder im Jugendorchester mitzuwirken.

Jugendarbeit

Die Jugendarbeit Bonaduz/Rhätzens befindet sich bereits im 2. Jahr und hat sich sehr gut entwickelt. Die Zahlen der teilnehmenden Jugendlichen sind stets gewachsen. In den letzten 3 Monaten wurde der Jugendraum über 500-mal besucht. Durch die vermehrten Öffnungszeiten können auch unterschiedliche Gruppen angesprochen werden. Seit der Öffnung des Jugendraumes in Bonaduz steigt auch die Zahl der Bonaduzer Jugendlichen, die sich an der Jugendarbeit beteiligen, stetig an.

Sport und Vereine

Wir versuchen unsere Dorfvereine so gut wie möglich zu unterstützen und danken herzlich allen Vereinen, die mit Ihrer wertvollen Tätigkeit zum Wohl unseres Dorfes beigetragen haben.

Für die sehr gute Zusammenarbeit möchte ich mich bei allen Beteiligten recht herzlich bedanken.

Vorsteher Departement Bildung, Kultur, Sport
Marcel Bieler

Sicherheit, Gesundheit

Sicherheit

Bonaduz ist eine sichere Gemeinde. Der soziale Frieden ist stark. Die Sicherheitsorgane der Gemeinde und des Kantons arbeiten Hand in Hand. Bei Ereignissen kann innert kurzer Zeit reagiert bzw. eingegriffen oder geholfen werden. Tendenziell, nimmt der Vandalismus und die Verschmutzung des öffentlichen Grunds zu. Der vorherrschende Wohlstand schwächt den Gemeinschaftssinn und stärkt leider auch die Gleichgültigkeit im Umgang mit dem öffentlichen Eigentum. Vielmals sind es Jugendliche oder junge Erwachsene, welche über die Stränge schlagen. Speziell im Bereich der Schulanlagen stellen wir immer wieder Littering und Sachbeschädigungen fest. Bei vorsätzlichem Handeln, stellt die Gemeinde im Grundsatz Strafantrag.

Der Gemeindeführungsstab war 2022 weiter gefordert. Mit dem Kriegsausbruch in der Ukraine standen wir vor weiteren Herausforderungen. Derzeit betreibt der Kanton drei Krisenstäbe. Einerseits mussten Abklärungen bzw. Lösungen zu den Flüchtlingen aus der Ukraine behandelt werden. Andererseits wurde das Thema der Strommangellage ab dem Sommer aktuell. Der Gemeindevorstand ist sich bewusst, dass wir auch weiterhin gefordert sein werden.

Verkehr

Eines der Hauptthemen war die Diskussion im Zusammenhang mit dem Umfahrungsverkehr seitens der A13 durch die Gemeinden. Zusammen mit dem ASTRA und dem Kanton GR sind Entlastungsmassnahmen geplant, welche in naher Zukunft greifen sollten. Der Investitionskredit zum Parkierungskonzept wurde an der Gemeindeversammlung vom 01.12.2022 durch den Souverän abgelehnt. Das Projekt wird durch den Vorstand überarbeitet und zu einem späteren Zeitpunkt nochmals dem Souverän vorgelegt.

Feuerwehr

Die Regio-Feuerwehr Bonaduz/Rhätzens blickt auf ein ruhiges 2022 zurück. Die Einsätze beliefen sich auf durchschnittlichem Niveau. Beim Korpsbestand stellen wir vermehrt eine Unterschreitung der gesetzlichen Vorgaben fest. Speziell seitens Bonaduz fehlen freiwillige Dienstleistende. MELDE DICH! Bei den Investitionen konnte die Ersatzbeschaffung des Tanklöschfahrzeugs aufgegleist werden. Der Kredit wurde durch die Gemeindeversammlungen von Bonaduz/Rhätzens bewilligt. Das Fahrzeug wird voraussichtlich Mitte 2023 ausgeliefert.

Gesundheit

In Sachen Corona durften wir im 2022 aufatmen. Im Verlauf des Jahres wurden weitgehend alle Massnahmen aufgehoben. Demnach wurde durch den Bund wieder die normale Lage kommuniziert. Das Virus ist zwar nicht verschwunden, die Zahlen sind rückläufig und für das Gesundheitswesen weitgehend gut zu bewältigen. Vielen Dank an alle für die Solidarität, das Verständnis und die Disziplin.

Spital Region Churer Rheintal / Spitex Imboden / Casa Falveng

Unsere Region verfügt über intakte und gut funktionierende Gesundheitseinrichtungen. Alle Institutionen arbeiten zukunftsorientiert und stellen, wie ich dies beurteilen kann, den Menschen, dessen Gesundheit und Unversehrtheit ins Zentrum. Dies unter finanziell nicht immer einfachen Rahmenbedingungen.

Speziell die Spitex Imboden leidet unter dem Fachkräftemangel bei steigender Nachfrage. Der ebenfalls von der Spitex angebotene Mahlzeitendienst kam 2022 unter Druck. Es fehlte an Freiwilligen für die Verteilung der Mahlzeiten. Deshalb hat der Vorstand einem Antrag der Spitex Imboden um eine vertretbare Erhöhung der Grundleistung, beim Mahlzeitendienst, im Herbst 2022 zugestimmt. Dem Antrag sind auch die übrigen Gemeinden in der Region gefolgt.

Vorsteher Departement Sicherheit, Gesundheit
Rico Caratsch

Einwohnerstatistik

Wohnbevölkerung per 31.12.2022

	2020	2021	2022
Schweizer			
Niedergelassene Gemeindebürger	513	556	539
Niedergelassene Schweizer Bürger	<u>2'461</u>	<u>2'438</u>	<u>2'461</u>
<i>Ständige Schweizer Bevölkerung</i>	2'974	2'994	3'000
Wochenaufenthalter	44	40	44
<i>Total Schweizer</i>	3'018	3'034	3'044
Ausländer			
Niedergelassene	255	255	226
Jahresaufenthalter	<u>217</u>	<u>231</u>	<u>251</u>
<i>Ständige ausländische Bevölkerung</i>	472	486	477
Kurzaufenthalter	32	18	24
Wochenaufenthalt befristeter Ausländer/Grenzgänger	7	6	9
Grenzgänger ohne Aufenthalt	13	18	20
Asylanten/Flüchtlinge	6	7	18
<i>Total Ausländer</i>	530	535	548
Total Schweizer und Ausländer	3'548	3'569	3'592
Total ständige Bevölkerung (Schweizer und Ausländer)	3'446	3'480	3'477

Altersstruktur (Ständige Wohnbevölkerung)

	2020		2021		2022	
65 Jahre und älter	559	16,2 %	594	17,1%	618	17,8%
50 Jahre - 64 Jahre	773	22,5 %	775	22,3%	776	22,3%
20 Jahre - 49 Jahre	1'386	40,2 %	1'349	38,7%	1'334	38,4%
1 Jahr - 19 Jahre	728	21,1 %	762	21,9%	749	21,5%
Total	3'446		3'480		3'477	

Wohnbevölkerung nach Geschlecht (Ständige Wohnbevölkerung und Kurzaufenthalter)

	2020	2021	2022
Männlich	1'712	1'719	1'736
Weiblich	1'766	1'779	1'765

Die älteste Einwohnerin von Bonaduz hat den Jahrgang: 1920
 Der älteste Einwohner von Bonaduz hat den Jahrgang: 1928

Geburten	im 2022	23, davon 17 Schweizer und 6 Ausländer
Todesfälle	im 2022	26, davon 24 Schweizer und 2 Ausländer
Trauungen	im 2022	17

Abweichungen Budget 2022 mit Jahresrechnung 2022

Nachfolgend werden wesentliche Abweichungen in der Erfolgsrechnung gegenüber dem Budget kommentiert soweit der Text für die einzelnen Positionen nicht selbsterklärend ist. Die Budgetpositionen konnten mehrheitlich gut eingehalten werden. Aufgrund der konsequenten Umsetzung der Vorgaben des HRM2 ergaben sich Verschiebungen bei der Verbuchung sowie allenfalls neue Konti.

0	ALLGEMEINE VERWALTUNG		
	<i>Kurz und bündig</i>		
	Nettoaufwand Rechnung 2022	CHF 2'852'867.44	
	Nettoaufwand Budget 2022	CHF 1'766'400.00	
	Mehraufwand	CHF 1'086'467.44	darin enthalten
	Einlagen Vorfinanzierungen	CHF 1'250'000.00	sowie
	Erhöhte Abschreibungen Hochbauten	CHF 400'000.00	sowie
	Entnahme Vorfinanzierungen	CHF 400'000.00	

0110 LEGISLATIVE

3133.01 Stadt Chur Informatik

Innerhalb der Bereiche hat es je nach Nutzung Verschiebungen ergeben. Die Gesamtsumme aller dieser Konti wurde um CHF 650.35 (0,1%) überschritten.

0120 EXEKUTIVE

3170.02 Jungbürgerfeier/Neuzuzügeraktionen

Infolge, mangelndem Interesse fand keine Jungbürgerfeier statt.

3190.00 Strategie, Workshop, Tagungen, Fachberatungen

Es wurden nicht alle vorgesehenen Veranstaltungen/Tagungen durchgeführt.

0210 GEMEINDEVERWALTUNG

3091.00 Personal halten/werben

Überschreitung durch die Stellenausschreibungen für die Nachfolge Leitung Personal.

3130.04 Gemeindeauftritt

Diese Position wurde unterschritten, da nicht alle vorgesehenen Kommunikationsmassnahmen umgesetzt werden konnten.

0220 BAUVERWALTUNG

3103.00 Fachliteratur, Zeitschriften

Der digitale Zugang zu den Fachliteraturen haben gegenüber 2021 einen massiven Preisaufschlag erfahren.

3132.00 Honorare externe Berater, Gutachter

Durch vermehrte Rechtsabklärungen wurde diese Position überschritten.

4260.00 Rückerstattungen Dritter

Auch in diesem Jahr konnten wiederum Aufwendungen aus den Vorjahren der Rubrik 0220.3132.00 den Verursachern verrechnet werden.

0290 VERWALTUNGLIEGENSCHAFTEN

3151.00 Unterhalt Apparate, Maschinen, Geräte

Es wurde ein zusätzlicher Defibrillator angeschafft.

3300.40 Planmässige Abschreibungen Hochbauten

Die Überschreitung dieser Position entsteht durch die Abschreibung des Postlokales. Im Gegenzug wurde die Vorfinanzierung (Konto 0290.4893.00) im gleichen Betrag aufgelöst.

3893.00 Einlagen in Vorfinanzierungen des EK
Für die Liegenschaft Dorfstrasse 3 haben wir hier eine Vorfinanzierung über CHF 1'000'000.00 und für die Umbauarbeiten ex-Postlokal eine Vorfinanzierung über CHF 250'000.00 verbucht.

4893.00 Entnahme aus Vorfinanzierung des EK
Diese Position wurde aufgelöst im Zusammenhang mit der Abschreibung des Postlokales.

1 ÖFFENTLICHE ORDNUNG UND SICHERHEIT, VERTEIDIGUNG

Kurz und bündig

Nettoaufwand Rechnung 2022	CHF 502'566.50
Nettoaufwand Budget 2022	CHF 217'600.00
Mehraufwand	CHF 284'966.50 darin enthalten
Einlagen Vorfinanzierung	CHF 342'000.00

1110 POLIZEI

3130.11 Dienstleistungen Sicherheitsdienste
Es wurden vermehrte Dorfrundgänge sowie Kontrollen durchgeführt.

1400 ALLGEMEINES RECHTSWESEN

4612.01 Gebührenanteil Grundbuchamt
Entgegen der Mitteilung im Jahr 2021 vom Grundbuchamt Domat/Ems haben wir nun doch einen Gebührenanteil erhalten.

1500 FEUERWEHR

3130.05 Feuerwehreinsätze
Die Regio-Feuerwehr musste weniger in unserer Gemeinde ausrücken. Bei dieser Position ist es nicht möglich, vorauszusehen, wie viele Einsätze die Regio-Feuerwehr in unserer Gemeinde hat.

3151.00 Unterhalt Apparate, Maschinen, Geräte

Im Auftrag des Gemeindeführungsstabes (GFS) Bonaduz wurde ein Notstromaggregat für die Gemeinde Bonaduz angeschafft. Dieses Aggregat ist auf dem Feuerwehrfahrzeug platziert und steht ausschliesslich der Gemeinde Bonaduz zur Verfügung.

3893.00 Einlagen in Vorfinanzierungen des EK
Für das Tanklöschfahrzeug haben wir hier eine Vorfinanzierung über CHF 272'000.00 verbucht.

4200.00 Feuerwehrpflicht-Ersatzabgabe
Gemäss Feuerweggesetz legt der Gemeindevorstand die Feuerwehrpflicht-Ersatzabgabe fest. Der Gemeindevorstand hat eine Erhöhung auf CHF 250.00 beschlossen.

1501 FEUERPOLIZEI (BRANDSCHUTZ)

3611.04 Brandschutzkontrolle durch Kanton
Die Brandschutzkontrollen werden selbstständig durch den Kanton durchgeführt. Auf diese Kosten haben wir keinen Einfluss.

1506 REGIONALE FEUERWEHRORGANISATION

3112.00 Anschaffung Dienstkleider
Es mussten mehr Feuerwehrdienstleistende ausgerüstet werden als budgetiert.

4612.03 Gemeindebeiträge an Einsätze

Die Einsätze der Regio-Feuerwehr innerhalb dem jeweiligen Gemeindegebiet werden von den Gemeinden entschädigt. Einsätze der Regio-Feuerwehr sind nicht vorhersehbar.

1610 MILITÄRISCHE VERTEIDIGUNG

3130.00 Dienstleistungen Dritter
Für Abklärungen im Zusammenhang mit der Schiessanlage Nulez wurden Leistungen von Dritten in Anspruch genommen. Hierfür sprach der Gemeindevorstand einen Kredit über CHF 30'000.00.

3893.00 Einlagen in Vorfinanzierungen des EK
Für den Planungskredit Schiessanlagen Nulez haben wir hier eine Vorfinanzierung über CHF 70'000.00 verbucht.

1612 TRUPPENUNTERKUNFT

3120.00 Energie, Wasser, Abwasser, Heizmaterial
Durch die Heizölteuerung wurde diese Position überschritten.

3130.00 Dienstleistungen Dritter
Diese Position wurde durch Abklärungen bezüglich einer allfälligen energetischen Sanierung überschritten.

1620 ZIVILSCHUTZ (allgemein)

3144.00 Unterhalt Liegenschaften
Es mussten Mängel bei der Zivilschutzanlage behoben werden.

2 BILDUNG

Kurz und bündig

Nettoaufwand Rechnung 2022

CHF 7'469'664.30

Nettoaufwand Budget 2022

CHF 5'991'800.00

Mehraufwand

CHF 1'477'864.30

darin enthalten

Zusätzliche Abschreibungen

CHF 1'550'000.00

2110 KINDERGARTEN

3052.00 AG-Beiträge an Pensionskassen
Die Arbeitgeberbeiträge an Pensionskassen wurden zu hoch budgetiert.

2120 PRIMARSTUFE

3020.00 Löhne der Lehrpersonen
Durch mehr Stellvertretungen in Folge Ausfällen wurde diese Position überschritten.

3020.09 Erstattung Lohn der Lehrpersonen (Aufwandminderung)
Durch verschiedene Ausfälle haben wir Zahlungen von Taggeldern erhalten, welche hier verbucht wurden.

2130 OBERSTUFE (OSBR)

3020.09 Erstattung Lohn der Lehrpersonen (Aufwandminderung)
Durch verschiedene Ausfälle haben wir Zahlungen von Taggeldern erhalten, welche hier verbucht wurden.

3104.00 Lehrmittel
Es wurden weniger Lehrmittel angeschafft als vorgesehen.

3171.00 Schulreisen, Exkursionen, Lager
Nach Covid-19 konnten vermehrt Exkursionen unternommen werden.

3199.02 Schulgesundheitsdienst
Diese Position ist abhängig von der Anzahl Schülerinnen und Schüler.

3612.06 Auswärtige Schulbesuche
Diese Position ist abhängig von der Anzahl Schülerinnen und Schüler, welche Förderunterricht für Fremdsprachige beanspruchen.

2140 MUSIKSCHULEN

3612.11 Beitrag an Musikschule
Diese Position ist ebenfalls abhängig, wie viele Bonaduzer-Schüler die Musikschule besuchen. Diese Position können wir nicht beeinflussen.

2170 SCHULLIEGENSCHAFTEN

3134.00 Sachversicherungen

Durch die beim Budget nicht berücksichtigten Versicherungsprämien SH Furns wurde diese Position überschritten.

3144.00 Unterhalt Liegenschaften

Es mussten verschiedene Sachbeschädigungen behoben werden. Im SH Plaz wurde das Akustiksegel ergänzt.

3150.02 Unterhalt Mobiliar

Für die MZA Furns wurden Kleiderständer angeschafft. Dadurch wurde diese Position überschritten.

2200 SONDERSCHULEN

3020.00 Löhne der Lehrpersonen

An der Schule Bonaduz haben wir in den Klassen immer mehr Schülerinnen und Schüler, die auf Grund von Abklärungen durch Fachstellen einen erhöhten Förderbedarf ausweisen. Diesen Förderbedarf ist beim Budgetprozess schwierig abzuschätzen.

361x.xx KJP/SPD/Heilpädagogischer Dienst Graubünden/Diverse Heime und Schulen

Innerhalb verschiedener Anbieter kommt es jeweils zu Verschiebungen, je nach Bedürfnis im Sonderpädagogischen Bereich. Der Bedarf ist beim Budgetprozess ebenfalls schwierig abzuschätzen.

3 KULTUR, SPORT UND FREIZEIT

Kurz und bündig

Nettoaufwand Rechnung 2022

CHF 739'533.07

Nettoaufwand Budget 2022

CHF 703'900.00

Mehraufwand

CHF 35'633.07

3110 KULTURARCHIV BONADUZ

4631.00 Beiträge vom Kanton

Durch das Kulturförderungsgesetz kann der Kanton Beiträge an regionale Kulturinstitutionen sprechen. Der Kanton hat die Unterstützung fürs Kulturarchiv bis 2025 erneuert.

3210 BIBLIOTHEKEN

30xx.00 Löhne Verwaltungs-/Betriebspersonal sowie Sozialversicherungsbeiträge

Diese Positionen entstanden durch die Anstellungen der Gemeinde im Zusammenhang mit der Eingliederung der Bibliothek, infolge Auflösung des Vereins Schul- und Gemeindebibliothek, in die Gemeinde.

4240.00 Benützungsgebühren und Dienstleistungen

Diese Position steht ebenfalls im Zusammenhang mit der Eingliederung der Bibliothek, infolge Auflösung des Vereins Schul- und Gemeindebibliothek.

4631.00 Beiträge vom Kanton

Diese Position steht ebenfalls im Zusammenhang mit der Eingliederung der Bibliothek, infolge Auflösung des Vereins Schul- und Gemeindebibliothek.

3410 SPORT

3636.06 Beiträge an Vereine

Vom Gemeindevorstand wurden zusätzliche Beiträge gesprochen:
Skiclub Scardanal für die nächsten 5 Jahre zugunsten der Langlaufloipe.

Tennisclub Bonaduz für die neue Beleuchtungsanlage.

Die gesprochenen Beträge liegen im Kompetenzbereich des Gemeindevorstandes.

4	GESUNDHEIT		
	<i>Kurz und bündig</i>		
	Nettoaufwand Rechnung 2022	CHF	831'748.60
	Nettoaufwand Budget 2022	CHF	985'000.00
	Minderaufwand	CHF	153'251.40

4110 SPITÄLER

3612.14 Beitrag an Spitalregion Churer Rheintal

Diese Kosten sind in diesem Jahr tiefer als im Vorjahr sowie tiefer als budgetiert.
Wir haben keinen Einfluss auf die Kosten.

4120 KRANKEN- UND PFLEGEHEIME

3612.15 Entschädigung an Pflegeheime

Diese Kosten werden durch die Anzahl Fälle sowie die Pflegestufe beeinflusst und unterliegen deshalb grossen Unsicherheiten in der Vorausschaubarkeit. Auf diese Kosten haben wir keinen Einfluss.

4612.00 Entschädigung von Gemeinden und Gemeindeverbänden

Wir konnten mehr Entschädigungen Pflegeheime an andere Gemeinden weiterverrechnen. Diese Weiterverrechnungen hängen von der Wohnsitzdauer der Heimbewohner in unserer Gemeinde ab.

4210 AMBULANTE KRANKENPFLEGE

3612.18 Beitrag an Spitex Imboden

Diese Kosten sind abhängig von der Inanspruchnahme der Dienstleistungen durch die Einwohner/Innen. Darauf haben wir keinen Einfluss.

4900 GESUNDHEITSWESEN, ÜRIGES

3199.08 Coronavirus (Covid-19)

Die direkten Aufwendungen im Zusammenhang mit der Corona-Pandemie haben wir hier verbucht.
Diese Kosten sind nicht vorhersehbar.

5 SOZIALE SICHERHEIT

Kurz und bündig

Nettoaufwand Rechnung 2022

CHF 1'009'101.39

Nettoaufwand Budget 2022

CHF 1'220'500.00

Minderaufwand

CHF 211'398.61

5430 ALIMENTENBEVORSCHUSSUNG UND -INKASSO

3637.01 Alimentenbevorschussung

Die Kosten sind direkt von der Anzahl der Fälle abhängig. Darauf haben wir keinen Einfluss.

4260.02 Rückerstattungen Alimente

Im 2022 konnten wir deutlich mehr bevorschusste Alimente von Unterhaltspflichtigen zurückfordern. Allerdings sind sehr oft betriebsamtliche Handlungen notwendig, um die geforderten Alimentenzahlungen erhalten zu können.

5451 KINDERKRIPPEN UND KINDERHORTE

3611.00 Familienergänzende Kinderbetreuung

Die Gemeinde ist gesetzlich verpflichtet, sich an die Kosten der familienergänzenden Kinderbetreuung zu beteiligen. Wir haben keinen Einfluss auf die Kosten.

5720 GESETZLICHE WIRTSCHAFTLICHE HILFE

3637.00 Unterstützungen (Materielle Hilfe)

Die Kosten für Unterstützungen sind gegenüber dem Vorjahr leicht gesunken und liegen unter Budget. Der Verlauf dieser Position ist nicht voraussehbar und dadurch schwierig zu budgetieren.

4260.03 Rückerstattungen Unterstützungen (Materielle Hilfe)

Die Rückerstattung von Unterstützungen sind gegenüber dem Vorjahr gesunken. Der Verlauf dieser Position ist ebenfalls nicht voraussehbar und dadurch schwierig zu budgetieren.

4621.00 Lastenausgleich (SLA) vom Kanton

Mit dem Lastenausgleich Soziales (SLA) unterstützt der Kanton diejenigen Gemeinden, welche im Bereich der materiellen Sozialhilfe sehr hohe Kosten zu tragen haben. Die Berechnung hierzu erfolgt jährlich durch den Kanton.

4631.00 Beiträge vom Kanton

Für Unterstützungen für anerkannte und vorläufig aufgenommene Flüchtlinge, welche wir leisten, erhalten wir einen Beitrag vom Kanton. Diese Position ist ebenfalls schwierig zu budgetieren, da der Verlauf nicht vorhersehbar ist.

5790 FÜRSORGE, ÜBRIGES

3091.00 Personal halten/werben

Überschreitung durch die Stellenausschreibungen für die Nachfolge Leitung Soziales.

3133.00 Informatik-Nutzungsaufwand

Wir beanspruchen für das Sozialhilfetool eine zweite Lizenz.

6 VERKEHR

Kurz und bündig

Nettoaufwand Rechnung 2022

CHF 3'097'869.50

Nettoaufwand Budget 2022

CHF 754'000.00

Mehraufwand

CHF 2'343'869.50

darin enthalten

Hertrag Investitionsrechnung

CHF 1'084'493.85

sowie

Einlagen Vorfinanzierungen

CHF 1'390'000.00

6130 KANTONSSTRASSEN

3631.00 Beiträge an Kanton

Der Kanton hat die vorgesehenen Arbeiten an den Kantonsstrassen auf unserem Gemeindegebiet nicht durchgeführt, daher entfällt unsere Beteiligung daran.

6150 GEMEINDESTRASSEN

3141.00 Unterhalt Strassen/Verkehrswege

Es mussten bauliche Sofortmassnahmen bei der Alpstrasse sowie beim PP Nulez umgesetzt werden. Dadurch wurde diese Position überschritten. Ebenfalls wurden die Konti 6150.5010.005, 6150.5010.006, 6150.5010.007, 6150.5010.008 und 6150.5010.009 der Investitionsrechnung hierher umgelegt.

3141.01 Unterhalt Winterdienst

Diese Kosten unterliegen beim Budgetprozess Unsicherheiten in der Vorausschaubarkeit über die Witterung des kommenden Winters.

3511.00 Einlagen in Fonds des Eigenkapitals

Im Zusammenhang mit der Sanierung Sculmserstrasse durch den Kanton wurden die Flächen hierzu bereinigt. Dem Kanton wurde Land abgetreten. Die Entschädigung ist dem Bodenerlöskonto (29099.01) gutgeschrieben worden. Die Buchungen erfolgten über die Konti 6150.3511.00 sowie 6150.4419.00.

4631.00 Beiträge vom Kanton

Für das Projekt SIE 2021 haben wir den Schlussbeitrag vom Kanton erhalten.

7	UMWELTSCHUTZ UND RAUMORDNUNG		
	<i>Kurz und bündig</i>		
	Nettoaufwand Rechnung 2022	CHF 732'480.95	
	Nettoaufwand Budget 2022	CHF 561'500.00	
	Mehraufwand	CHF 170'980.95	darin enthalten
	Hertrag Investitionsrechnung	CHF 123'072.30	sowie
	Entnahme Vorfinanzierungen	CHF 81'000.00	

7101 WASSERWERK (GEMEINDEBETRIEB)

3130.00 Dienstleistungen Dritter

In diesem Jahr mussten mehrere Lecks in unseren Leitungen gesucht werden.

3144.02 Unterhalt Reservoir, Pumpstationen, Netz

Diese Position wurde überschritten da in unseren Leitungen mehrere Lecks repariert werden mussten.

3169.00 Übrige Mieten und Benützungskosten

Für die Miete unserer neuen Sensoren für die Leckortung bezahlen wir erstmals die Jahrespauschale.

7201 ABWASSERBESEITIGUNG (GEMEINDEBETRIEB)

3143.01 Unterhalt Netz

Die unter dem Konto 7201.5032.002 der Investitionsrechnung verbuchten Aufwendungen betreffen Unterhaltsarbeiten. Deshalb wurde der Betrag hierher umgebucht.

7301 ABFALLWIRTSCHAFT (GEMEINDEBETRIEB)

3101.00 Betriebs- und Verbrauchsmaterial

Durch den Einkauf von Abfallsäcken für Plastik wurde diese Position überschritten.

3111.03 Anschaffung Entsorgungsbehälter

Es mussten 3 Moloks beschafft werden.

7710 FRIEDHOF UND BESTATTUNG

3140.03 Unterhalt an Friedhofanlage

Die unter dem Konto 7710.5030.001 der Investitionsrechnung verbuchten Aufwendungen betreffen Unterhaltsarbeiten. Deshalb wurde der Betrag hierher umgebucht.

4893.00 Entnahmen aus Vorfinanzierungen des EK

Im Zusammenhang mit der obenerwähnten Umbuchung musste die dazugehörige Vorfinanzierung anteilmässig (CHF 81'000.00) zugunsten der Erfolgsrechnung aufgelöst werden.

7900 RAUMORDNUNG

3132.00 Honorare externe Berater, Gutachter

Die intensiven Arbeiten haben sich vom 2021 ins 2022 verschoben. In diesen Jahren wurden zusammen CHF 845'000.00 budgetiert. Beansprucht wurden CHF 710'516.25. Die genaue Terminierung dieser Projekte ist schwierig und können nicht nur während eines Jahres betrachtet werden, so gibt es nicht beeinflussbare Abhängigkeiten wie Prozessverfahren, Gemeindeversammlungen, Einsprachen etc. Für die Bevölkerung haben wir v.a. folgende Projekte forciert: Entwicklung Dorfplatz, Gesamtrevision Ortsplanung, TR Dorfkern, Arealplan Dorfplatz, Machbarkeitsstudie Dorfplatz, Baumemorandum, Agglo 4 Massnahmenblätter und Kostenschätzungen.

3637.03 Beiträge an energetische Fördermassnahmen

Laut Art.68 Abs.3 des Erschliessungsgesetzes der Gemeinde Bonaduz gewährt die Gemeinde analog dem Kanton Beiträge für Massnahmen an bestehenden Bauten und haustechnischen Anlagen, wenn damit ein bedeutend kleinerer Energiebedarf oder ein wesentliche besserer Nutzungsgrad erzielt wird als die kantonalen Mindestvorschriften verlangen. Die kantonalen Förderungszusicherungen sind sehr stark gestiegen und somit ebenfalls unsere Beiträge. Die Überschreitung liegt im Kompetenzbereich des Gemeindevorstandes.

8	VOLKSWIRTSCHAFT	
	<i>Kurz und bündig</i>	
	<i>Nettoaufwand Rechnung 2022</i>	CHF -12'753.30
	<i>Nettoaufwand Budget 2022</i>	CHF 276'400.00
	<i>Minderaufwand</i>	CHF 289'153.30

8110 LANDWIRTSCHAFT

4260.00 Rückerstattung Dritter

In diesem Konto sind Erstattungen der Alpgenossenschaft bezüglich Alp il Bot enthalten.

8200 FORSTWIRTSCHAFT

3130.00 Dienstleistungen Dritter

Es wurden mehr Dienstleistungen von Dritten in Anspruch genommen als budgetiert. Im Gegenzug haben wir aber auch mehr Beiträge und Entschädigungen (Konto 8200.4260.00 und Konto 8200.4631.00) erhalten.

3144.04 Unterhalt Blockhaus

Im Blockhaus wurden die Tische ersetzt sowie das Blechdach vom Unterstand musste repariert werden.

3199.07 Betrieb Blockhaus

Die Kosten für den Betrieb des Blockhauses sind höher als budgetiert. Im Gegenzug sind die Einnahmen (Konto 8200.4240.09) ebenfalls angestiegen.

4250.xx Verkäufe

Die Verkäufe liegen über dem erwarteten Budgetrahmen und konnten sogar gegenüber dem Vorjahr nochmals gesteigert werden.

4631.06 Beitrag an Zwangsnutzungen

Mehr Beiträge vom Kanton für Zwangsnutzungen.

9	FINANZEN UND STEUERN	
	<i>Kurz und bündig</i>	
	<i>Nettoertrag Rechnung 2022</i>	CHF 17'411'581.44
	<i>Nettoertrag Budget 2022</i>	CHF 12'518'700.00
	<i>Mehrertrag</i>	CHF 4'892'881.44

9100 ALLGEMEINE GEMEINDESTEUERN

3181.09 Eingang abgeschriebener Forderungen (Aufwandminderung)

Es wird eine konsequente Verlustscheinbewirtschaftung geführt und dadurch erhalten wir allenfalls abgeschriebene, alte Steuerguthaben doch noch.

3631.02 Inkassoprovision Kanton für Einzug Steuern

Durch die höheren Steuereinnahmen erhöht sich die Abgabe. Dadurch wurde diese Position überschritten.

400x.00 Direkte Steuern natürliche Personen

Die Steuereinnahmen sind schwierig zu budgetieren. Die Steuereinnahmen sind um 6,95% (CHF 430'228.00) höher als budgetiert und um 3,13% (CHF 213'934.45) tiefer als im Vorjahr.

4010.00 Gewinn- und Kapitalsteuern juristische Personen

Die Steuereinnahmen sind schwierig zu budgetieren. Diese rekordhohen Steuereinnahmen bei den juristischen Personen verdanken wir v.a. der Firmen Hamilton. Die Steuereinnahmen sind um 86,57% (CHF 4'328'565.50) höher als budgetiert und um 45,65% (CHF 2'924'107.85) höher als im Vorjahr.

9101 SONDERSTEUERN

4022.00 Grundstückgewinnsteuern

Diese Position ist nicht möglich vorauszusehen und dadurch ist die Budgetierung schwierig. Die Einnahmen sind abhängig vom Liegenschaftshandel in der Gemeinde.

4023.00 Handänderungssteuern

Diese Position ist nicht möglich vorauszusehen und dadurch ist die Budgetierung schwierig. Die Einnahmen sind ebenfalls abhängig vom Liegenschaftshandel in der Gemeinde.

9610 ZINSEN

3406.00 Verzinsung langfristige Finanzverbindlichkeiten

Durch den hohen Mittelzufluss aus den Steuereinnahmen juristischer Personen musste kein zusätzliches Fremdkapital aufgenommen werden. Somit wurde diese Position unterschritten und blieb auf der Höhe vom Vorjahr.

3499.00 Übriger Finanzaufwand

Die Guthabenschwellen wurden von den Finanzinstituten stark gesenkt. Dadurch wurden uns erstmals Negativzinsen belastet.

INVESTITIONSRECHNUNG

0 ALLGEMEINE VERWALTUNG

0290 VERWALTUNGLIEGENSCHAFTEN, ÜBRIGES

5040.008 Kauf Postlokal

Das Projekt konnte abgeschlossen werden. Das Postlokal wurde erworben.
Der Betrag wurde auf das Konto 14040.10 in der Bilanz umgebucht.

6 VERKEHR

6150 GEMEINDESTRASSEN

5010.004 Erschliessungsstrasse Ginellas-Vicrusch

Das Projekt ist noch nicht abgeschlossen. Der aufgelaufene Betrag von CHF 124'875.15 wurde in der Bilanz unter Quartierplan Ginellas (Konto 10100.24) aktiviert. Der Saldo dieses Kontos sind Guthaben gegenüber den Grundeigentümern in diesem Quartierplangebiet.

5010.005 Sanierung Via Tuleu (Sculmserstrasse) TBA

Das Projekt ist abgeschlossen. Der aufgelaufene Betrag von CHF 7'308.05 wurde auf das Konto 6150.3141.00 in der Erfolgsrechnung umgebucht.

5010.006 Strasse Scardanal Etappe B

Das Projekt ist abgeschlossen. Der aufgelaufene Betrag von CHF 208'190.55 wurde auf das Konto 6150.3141.00 in der Erfolgsrechnung umgebucht.

5010.007 Via Caschners Sanierung

Das Projekt ist noch nicht abgeschlossen. Der aufgelaufene Betrag von CHF 425'587.15 wurde auf das Konto 6150.3141.00 in der Erfolgsrechnung umgebucht.

5010.008 Schulstrasse Komplettsanierung

Das Projekt ist noch nicht abgeschlossen. Der aufgelaufene Betrag von CHF 352'128.15 wurde auf das Konto 6150.3141.00 in der Erfolgsrechnung umgebucht.

5010.009 Sanierung Bahnübergang Tgivisuri

Das Projekt ist abgeschlossen. Der aufgelaufene Betrag von CHF 91'279.95 wurde auf das Konto 6150.3141.00 in der Erfolgsrechnung umgebucht.

5110.001 QP Ginellas 3.Etappe; Verfahren

Das Projekt ist noch nicht abgeschlossen. Der aufgelaufene Betrag von CHF 21'926.80 wurde in der Bilanz unter Quartierplan Ginellas (Konto 10100.24) aktiviert. Der Saldo dieses Kontos sind Guthaben gegenüber den Grundeigentümern in diesem Quartierplangebiet.

5110.002 QP Ginellas 3.Etappe; Erschliessung

Das Projekt ist noch nicht abgeschlossen. Der aufgelaufene Betrag von CHF 710'602.35 wurde in der Bilanz unter Quartierplan Ginellas (Konto 10100.24) aktiviert. Der Saldo dieses Kontos sind Guthaben gegenüber den Grundeigentümern in diesem Quartierplangebiet.

7 UMWELTSCHUTZ UND RAUMORDNUNG

7201 ABWASSERBESEITIGUNG (GEMEINDEBETRIEB)

5032.002 Versickerungsanlage 'Kindergarten'

Das Projekt ist noch nicht abgeschlossen. Der aufgelaufene Betrag von CHF 41'750.90 wurde auf das Konto 7201.3143.01 in der Erfolgsrechnung umgebucht.

7710 FRIEDHOF UND BESTATTUNG

5030.001 Dorffriedhof Etappe II

Das Projekt ist noch nicht abgeschlossen. Der aufgelaufene Betrag von CHF 81'321.40 wurde auf das Konto 7710.3140.03 in der Erfolgsrechnung umgebucht.

GENERELLER KOMMENTAR ZU DEN DIENSTLEISTUNGEN CREST AULT (....3612.00)

Innerhalb der einzelnen Aufgabenbereiche der Erfolgsrechnung Gemeinde Bonaduz ist es aufgrund der effektiven Rapportierung zu Verschiebungen gekommen.

Die Gemeinde Bonaduz hat die budgetierte Inanspruchnahme der Dienstleistungen von Crest Ault minimal um 0,42% (CHF 8'382.20) durch Mehrbezug überschritten.

Crest Ault hat den budgetierten Gesamt-Nettoaufwand um 1,77% (CHF 50'526.10) unterschritten.

Bilanz

1.1.2022 - 31.12.2022

Gemeinde Bonaduz

Nummer	Bezeichnung	01.01.2022	Zuwachs	Abgang	31.12.2022
	AKTIVEN	34'384'209.15	74'753'194.97	71'220'571.24	37'916'832.88
10	Finanzvermögen	19'138'276.09	73'430'294.97	67'718'871.24	24'849'699.82
100	Flüssige Mittel	5'964'233.44	33'135'451.81	28'314'490.25	10'785'195.00
1000	Kasse	2'702.95	51'332.00	52'186.65	1'848.30
10000.01	Hauptkasse	1'702.95	26'031.35	26'670.80	1'063.50
10001.01	Schalterkasse	1'000.00	25'300.65	25'515.85	784.80
1001	Post	469'373.51	582'410.31	618'759.19	433'024.63
10010.01	Postcheck CH46 0900 0000 7000 1174 9	469'373.51	582'410.31	618'759.19	433'024.63
1002	Bank	5'492'156.98	32'492'488.10	27'634'323.01	10'350'322.07
10020.01	GKB Chur CH84 0077 4130 1328 5300 0	4'005'928.98	32'492'484.10	27'634'245.11	8'864'167.97
10020.02	RB Bündner Rheintal Kontokorrent	995'243.61	4.00	75.90	995'171.71
10020.03	RB Bündner Rheintal Firmensparkonto	490'984.39		2.00	490'982.39
1004	Debit- und Kreditkarten		9'221.40	9'221.40	
10040.01	Debit- und Kreditkarten		9'221.40	9'221.40	
101	Forderungen	9'229'041.25	40'278'843.16	39'378'918.49	10'128'965.92
1010	Forderungen aus Lieferungen/L Dritten	1'469'983.95	5'360'640.15	4'342'923.78	2'487'700.32
10100.01	Forderungen Sammelkonto	1'122'351.25	4'293'192.70	4'119'716.20	1'295'827.75
10100.09	Forderungen (manuell)	286'787.97	192'100.05	200'264.13	278'623.89
10100.24	Quartierplan Ginellas	252'101.28	857'404.30		1'109'505.58
10100.99	Wertberichtigung auf Forderungen	-209'200.00		5'000.00	-214'200.00
10101.01	Forderungen Verrechnungssteuer	17'943.45	17'943.10	17'943.45	17'943.10
1011	Kontokorrente mit Dritten	644'096.65	19'635'927.70	19'673'257.00	606'767.35
10110.01	KK Kantonale Steuerverwaltung	45'083.34	100'674.05	97'922.00	47'835.39
10110.02	KK Kantonale Steuerverwaltung (abx-tax)	168'631.20	17'635'253.65	17'575'952.80	227'932.05
10111.01	KK Crest Ault	430'382.11	1'900'000.00	1'999'382.20	330'999.91
1012	Steuerforderungen	7'114'960.65	15'282'075.31	15'362'537.71	7'034'498.25

Bilanz

1.1.2022 - 31.12.2022

Gemeinde Bonaduz

Nummer	Bezeichnung	01.01.2022	Zuwachs	Abgang	31.12.2022
10120.02	Steuerguthaben (abx-tax)	520'617.05	8'344'719.81	8'354'894.11	510'442.75
10120.03	Steuerguthaben (Rechnungsjahr)	7'031'743.60	6'937'355.50	7'031'743.60	6'937'355.50
10120.99	Wertberichtigung auf Forderungen Gemeindesteuern	-437'400.00		-24'100.00	-413'300.00
1019	Übrige Forderungen		200.00	200.00	
10191.01	SVA Graubünden: Familienzulagen		200.00	200.00	
104	Aktive Rechnungsabgrenzungen	25'462.50	16'000.00	25'462.50	16'000.00
1040	Aktive Rechnungsabgrenzungen Erfolgsrechnung	25'462.50	16'000.00	25'462.50	16'000.00
10400.01	Aktive Rechnungsabgrenzungen Erfolgsrechnung	25'462.50	16'000.00	25'462.50	16'000.00
107	Langfristige Finanzanlagen	2'299'238.90			2'299'238.90
1070	Aktien und Anteilscheine	2'282'170.00			2'282'170.00
10700.01	Aktien Rhienergie AG	1'938'750.00			1'938'750.00
10700.02	Aktien LRF Luftseilbahn Rhäzüns Feldis AG	3'000.00			3'000.00
10700.03	Aktien Grischelectra AG	200.00			200.00
10700.04	Aktien Kraftwerke Zervreila AG	320'000.00			320'000.00
10700.05	Aktien Sesselbahn und Skilift Feldis AG	20.00			20.00
10700.06	Aktien Bus und Service AG	20'000.00			20'000.00
10702.01	Anteilschein RB Bündner Rheintal	200.00			200.00
1071	Verzinsliche Anlagen	17'068.90			17'068.90
10710.01	Darlehen an Betreibungs- und Konkursamt Region Imboden	4'655.15			4'655.15
10710.02	Darlehen an Berufsbeistandschaft Imboden	12'413.75			12'413.75
108	Sachanlagen FV	1'620'300.00			1'620'300.00
1080	Grundstücke FV	1'620'300.00			1'620'300.00
10800.01	Parzelle 25 Isla	35'500.00			35'500.00
10800.02	Parzelle 28 Isla	17'000.00			17'000.00
10800.03	Parzelle 35 Isla	8'300.00			8'300.00
10800.04	Parzelle 46 Isla	16'700.00			16'700.00
10800.05	Parzelle 1652 Sut Rieven	8'600.00			8'600.00
10800.06	Parzelle 1659 Sut Rieven	99'400.00			99'400.00
10800.07	Parzelle 1848 Salums	18'200.00			18'200.00

Bilanz

1.1.2022 - 31.12.2022

Gemeinde Bonaduz

Nummer	Bezeichnung	01.01.2022	Zuwachs	Abgang	31.12.2022
10800.08	Parzelle 1862 Wissstall	4'900.00			4'900.00
10800.09	Parzelle 1863 Wissstall	1'900.00			1'900.00
10800.10	Parzelle 2396 Vicrusch	379'600.00			379'600.00
10800.11	Parzelle 2420 Ginellas	10'100.00			10'100.00
10800.12	Parzelle 1776 Viauls	167'800.00			167'800.00
10800.13	Parzelle 2552 Tuleu Sura	200'000.00			200'000.00
10800.14	Parzelle 2554 Bahnhof	652'300.00			652'300.00
14	Verwaltungsvermögen	15'245'933.06	1'322'900.00	3'501'700.00	13'067'133.06
140	Sachanlagen VV	20'799'884.81	400'000.00	1'871'700.00	19'328'184.81
1400	Grundstücke VV unüberbaut	313'600.00		62'800.00	250'800.00
14000.01	Grundbesitz	753'200.00			753'200.00
14000.99	WB Grundbesitz	-439'600.00		62'800.00	-502'400.00
1401	Strassen / Verkehrswege	912'100.00		183'000.00	729'100.00
14010.01	Strassen, Wege, Plätze	2'151'100.00			2'151'100.00
14010.99	WB Strassen, Wege, Plätze	-1'239'000.00		183'000.00	-1'422'000.00
1403	Übrige Tiefbauten	159'851.75		21'100.00	138'751.75
14030.01	Übrige Tiefbauten	77'551.75			77'551.75
14030.99	WB übrige Tiefbauten	-13'300.00		1'900.00	-15'200.00
14033.01	Tiefbauten Abfallwirtschaft	229'800.00			229'800.00
14033.99	WB Tiefbauten Abfallwirtschaft	-134'200.00		19'200.00	-153'400.00
1404	Hochbauten	18'168'833.06	400'000.00	1'381'000.00	17'187'833.06
14040.01	Hochbauten	22'088'033.06	400'000.00		22'488'033.06
14040.99	WB Hochbauten	-3'919'200.00		1'381'000.00	-5'300'200.00
1405	Waldungen	105'700.00		21'500.00	84'200.00
14050.01	Waldungen	256'000.00			256'000.00
14050.99	WB Waldungen	-150'300.00		21'500.00	-171'800.00
1406	Mobilien VV	1'139'800.00		202'300.00	937'500.00
14060.01	Mobilien, Maschinen	1'620'800.00			1'620'800.00
14060.99	WB Mobilien, Maschinen	-481'000.00		202'300.00	-683'300.00

Bilanz

1.1.2022 - 31.12.2022

Gemeinde Bonaduz

Nummer	Bezeichnung	01.01.2022	Zuwachs	Abgang	31.12.2022
146	Investitionsbeiträge	400'000.00		80'000.00	320'000.00
1466	IR Beiträge an priv. Organisationen o. Erwerbszweck	400'000.00		80'000.00	320'000.00
14660.01	Baubeitrag Casa Falveng Domat/Ems	900'000.00			900'000.00
14660.02	Baubeitrag Verein Ruinaulta	60'000.00			60'000.00
14660.99	WB Investitionsbeiträge	-560'000.00		80'000.00	-640'000.00
148	Kumulierte zusätzliche Abschreibungen	-5'953'951.75	922'900.00	1'550'000.00	-6'581'051.75
1480	Kumulierte zusätzliche Abschreibungen Sachanlagen Verw..	-5'553'951.75	842'900.00	1'550'000.00	-6'261'051.75
14800.01	Kumulierte zusätzliche Abschreibungen Grundstücke unüberbaut	-313'600.00	62'800.00		-250'800.00
14801.01	Kumulierte zusätzliche Abschreibungen Strassen / Verkehrswege	-912'100.00	183'000.00		-729'100.00
14803.01	Kumulierte zusätzliche Abschreibungen Tiefbauten	-159'851.75	21'100.00		-138'751.75
14804.01	Kumulierte zusätzliche Abschreibungen Hochbauten	-2'447'900.00	489'700.00		-1'958'200.00
14804.02	Kumulierte zusätzliche Abschreibungen SH Furns	-1'600'000.00	50'000.00		-1'550'000.00
14804.03	Kumulierte zusätzliche Abschreibungen SH Furns			1'550'000.00	-1'550'000.00
14805.01	Kumulierte zusätzliche Abschreibungen Waldungen	-105'700.00	21'500.00		-84'200.00
14806.01	Kumulierte zusätzliche Abschreibungen Mobilien	-14'800.00	14'800.00		
1486	Kumulierte zusätzliche Abschreibungen Investitionsbeiträge	-400'000.00	80'000.00		-320'000.00
14860.01	Kumulierte zusätzliche Abschreibungen Investitionsbeiträge	-400'000.00	80'000.00		-320'000.00

Bilanz

1.1.2022 - 31.12.2022

Gemeinde Bonaduz

Nummer	Bezeichnung	01.01.2022	Zuwachs	Abgang	31.12.2022
	PASSIVEN	34'384'209.15	27'796'131.40	24'263'507.67	37'916'832.88
20	Fremdkapital	3'971'461.38	24'193'405.05	23'201'028.14	4'963'838.29
200	Laufende Verbindlichkeiten	2'220'412.63	23'683'626.95	22'566'288.04	3'337'751.54
2000	... aus Lieferungen/Leistungen von Dritten	889'848.65	13'557'626.80	12'304'356.05	2'143'119.40
20000.01	Kreditoren Sammelkonto	850'001.80	11'080'285.15	9'858'836.85	2'071'450.10
20000.08	Kreditoren Quellensteuer		634.10	634.10	
20000.09	Kreditoren (manuell)	39'846.85	71'569.30	39'746.85	71'669.30
20001.01	Sozialversicherungen (AHV/ALV/FAK)		861'022.25	861'022.25	
20001.02	Personalvorsorgeeinrichtungen		1'393'604.85	1'393'604.85	
20001.03	Unfallversicherungen		67'679.70	67'679.70	
20001.04	Krankentaggeldversicherung		82'831.45	82'831.45	
2001	Kontokorrente mit Dritten	652'536.45	593'263.35	635'212.40	610'587.40
20010.10	KK Evang.Kirchgemeinde Kommunal	181'155.70	191'307.45	177'250.05	195'213.10
20010.11	KK Evang.Kirchgemeinde Kantonal	65'148.20	55'815.50	57'343.45	63'620.25
20010.12	KK Kath.Kirchgemeinde	406'232.55	346'140.40	400'618.90	351'754.05
2002	Steuern		-52.08	-52.08	
20022.11	MWST-Umsatzsteuer Abwasserbeseitigung		0.03	0.03	
20022.21	MWST-Umsatzsteuer Abfallwirtschaft		-52.11	-52.11	
2005	Interne Kontokorrente	617'682.03	9'532'968.88	9'626'671.67	523'979.24
20053.01	Abrechnungskonto Lohnverarbeitung		6'375'780.45	6'375'780.45	
20055.01	Durchlaufkonto Weiterverrechnungen		1'964'767.50	1'964'767.50	
20055.02	Durchlaufkonto KLIB		975'475.93	975'475.93	
20055.03	Durchlaufkonto Geldtransit intern		110'300.00	110'300.00	
20055.05	Abrechnungskonto MWST	28'284.53	106'645.00	113'917.99	21'011.54
20055.08	Abrechnungskonto Hinterrheinsteg	589'397.50		86'429.80	502'967.70
2006	Depotgelder und Kautionen	60'345.50	-180.00	100.00	60'065.50
20060.01	Depotgeld Kunstfenster Schulhaus	7'395.50			7'395.50
20060.03	Depotgeld Schlüssel	18'950.00	-180.00	100.00	18'670.00
20060.05	Depotgeld Versamertobelbrücke	34'000.00			34'000.00

Bilanz

1.1.2022 - 31.12.2022

Gemeinde Bonaduz

Nummer	Bezeichnung	01.01.2022	Zuwachs	Abgang	31.12.2022
204	Passive Rechnungsabgrenzung	434'242.75	289'578.10	407'448.30	316'372.55
2040	Passive Rechnungsabgrenzungen Erfolgsrechnung	434'242.75	289'578.10	407'448.30	316'372.55
20400.01	Transitorische Passiven Erfolgsrechnung	434'242.75	289'578.10	407'448.30	316'372.55
205	Kurzfristige Rückstellungen	223'700.00	220'200.00	223'700.00	220'200.00
2050	... aus Mehrleistungen des Personals	82'900.00	73'200.00	82'900.00	73'200.00
20500.01	Abgrenzung Ferien und Gleitzeitsaldo	82'900.00	73'200.00	82'900.00	73'200.00
2051	... für andere Ansprüche des Personal	140'800.00	147'000.00	140'800.00	147'000.00
20510.01	Abgrenzung 13.Monatslohn Lehrpersonen	140'800.00	147'000.00	140'800.00	147'000.00
206	Langfristige Finanzverbindlichkeiten	1'000'000.00			1'000'000.00
2064	Darlehen, Schuldscheine	1'000'000.00			1'000'000.00
20640.09	SUVA Festdarlehen 0.77% 26.05.15 - 26.05.25	1'000'000.00			1'000'000.00
209	Verbindlichkeiten gegenüber Spezialfinanzierungen und Fo..	93'106.00		3'591.80	89'514.20
2090	Verbindlichkeiten gegenüber Spezialfinanzierungen im FK	38'228.00			38'228.00
20900.01	Mehrwertausgleich	38'228.00			38'228.00
2091	Verbindlichkeiten gegenüber Fonds im FK	54'878.00		3'591.80	51'286.20
20910.02	Naturwaldreservat	50'560.00		3'160.00	47'400.00
20910.03	Sonderwald Ziavi	4'318.00		431.80	3'886.20
29	Eigenkapital	30'412'747.77	3'602'726.35	1'062'479.53	32'952'994.59
290	Spezialfinanzierungen im EK	9'736'733.82	360'287.17	252'343.34	9'844'677.65
2900	Spezialfinanzierungen im EK	9'712'644.92	325'436.67	252'343.34	9'785'738.25
29001.01	Verpflichtungen / Vorschüsse Wasserversorgung	2'941'678.07	135'719.92	198'887.05	2'878'510.94
29002.01	Verpflichtungen / Vorschüsse Abwasserbes	5'791'323.47	189'716.75	46'337.03	5'934'703.19
29003.01	Verpflichtungen / Vorschüsse Abfallwirtschaft	979'643.38		7'119.26	972'524.12

Bilanz

1.1.2022 - 31.12.2022

Gemeinde Bonaduz

Nummer	Bezeichnung	01.01.2022	Zuwachs	Abgang	31.12.2022
2909	Bodenerlöskonto	24'088.90	34'850.50		58'939.40
29099.01	Bodenerlöskonto	24'088.90	34'850.50		58'939.40
291	Fonds	34'500.00			34'500.00
2910	Fonds im Eigenkapital	34'500.00			34'500.00
29100.01	Ersatzabgabe für Parkplatzbau	34'500.00			34'500.00
293	Vorfinanzierungen	7'126'300.00	2'982'000.00	738'200.00	9'370'100.00
2930	Vorfinanzierungen	7'126'300.00	2'982'000.00	738'200.00	9'370'100.00
29300.01	Vorfinanzierung Mehrzweck-Doppelsporthalle und Schulraumer..	3'355'300.00		257'200.00	3'098'100.00
29300.04	Vorfinanzierung Strassen	2'700'000.00	1'000'000.00		3'700'000.00
29300.06	Vorfinanzierung Gebäude-Schliesssystem	61'000.00			61'000.00
29300.09	Vorfinanzierung Gemeindeinfosystem	100'000.00			100'000.00
29300.10	Vorfinanzierung Dorffriedhof Etappe II	140'000.00		81'000.00	59'000.00
29300.11	Vorfinanzierung Studie Entwicklung Dorfplatz	370'000.00			370'000.00
29300.12	Vorfinanzierung Postlokal	400'000.00		400'000.00	
29300.13	Vorfinanzierung Liegenschaft Dorfstrasse 3		1'000'000.00		1'000'000.00
29300.14	Vorfinanzierung Umbauarbeiten ex-Postlokal		250'000.00		250'000.00
29300.15	Vorfinanzierung Tanklöschfahrzeug Scania		272'000.00		272'000.00
29300.16	Vorfinanzierung Planungskredit Schiessanlagen Nulez		70'000.00		70'000.00
29300.17	Vorfinanzierung Zufahrt Nuign Langsamverkehr		150'000.00		150'000.00
29300.18	Vorfinanzierung Verbindung Sportplatz-Via Lag		240'000.00		240'000.00
299	Bilanzüberschuss/-fehlbetrag	13'515'213.95	260'439.18	71'936.19	13'703'716.94
2990	Jahresergebnis	71'936.19	188'502.99	71'936.19	188'502.99
29900.01	Jahresergebnis	71'936.19	188'502.99	71'936.19	188'502.99
2999	Kumulierte Ergebnisse der Vorjahre	13'443'277.76	71'936.19		13'515'213.95
29990.01	Kumulierte Ergebnisse der Vorjahre	13'443'277.76	71'936.19		13'515'213.95

Ergebnis und Erfolgsausweis

1.1.2022 - 31.12.2022

Gemeinde Bonaduz

	Erfolgs- und Finanzierungsausweis	Rechnung 2022	Budget 2022	Rechnung 2021
	ERFOLGSRECHNUNG			
	Betrieblicher Aufwand			
30	Personalaufwand	7'348'042.85	7'278'300	6'830'575.35
31	Sach- und übriger Betriebsaufwand	5'274'699.44	4'021'200	4'414'272.63
33	Abschreibungen Verwaltungsvermögen	1'871'700.00	1'477'400	1'472'100.00
35	Einlagen in Fonds und Spezialfinanzierungen	34'850.50	0	98'177.45
36	Transferaufwand	5'651'730.26	5'646'200	5'333'678.56
37	Durchlaufende Beiträge	0.00	0	0.00
	Total Betrieblicher Aufwand	20'181'023.05	18'423'100	18'148'803.99
	Betrieblicher Ertrag			
40	Fiskalertrag	17'062'479.85	12'214'000	14'782'548.40
41	Regalien und Konzessionen	420'618.20	389'500	427'162.35
42	Entgelte	2'039'660.62	1'440'000	1'871'832.23
43	Verschiedene Erträge	14.25	0	14.53
45	Entnahmen aus Fonds und Spezialfinanzierungen	255'935.14	141'900	296'389.88
46	Transferertrag	3'098'203.79	2'863'900	2'863'578.94
47	Durchlaufende Beiträge	0.00	0	0.00
	Total Betrieblicher Ertrag	22'876'911.85	17'049'300	20'241'526.33
	Ergebnis aus betrieblicher Tätigkeit	2'695'888.80	-1'373'800	2'092'722.34
34	Finanzaufwand	18'896.66	29'900	11'496.13
44	Finanzertrag	382'410.85	315'200	310'209.98
	Ergebnis aus Finanzierung	363'514.19	285'300	298'713.85
	Operatives Ergebnis	3'059'402.99	-1'088'500	2'391'436.19
38	Ausserordentlicher Aufwand	4'532'000.00	0	3'610'000.00
48	Ausserordentlicher Ertrag	1'661'100.00	1'130'100	1'290'500.00
	Ausserordentliches Ergebnis	-2'870'900.00	1'130'100	-2'319'500.00
	Gesamtergebnis Erfolgsrechnung	188'502.99	41'600	71'936.19
	(+ = Ertragsüberschuss / - = Aufwandüberschuss)			

Erfolgsrechnung

Rechnung 1.1.2022 - 31.12.2022

Gemeinde Bonaduz

	Bezeichnung	Rechnung 2022		Budget 2022		Rechnung 2021	
		Aufwand	Ertrag	Aufwand	Ertrag	Aufwand	Ertrag
	ERFOLGSRECHNUNG	25'742'953.71	25'931'456.70	19'464'100	19'505'700	22'792'834.12	22'864'770.31
	Nettoergebnis	188'502.99		41'600		71'936.19	
3	Aufwand	25'742'953.71		19'464'100		22'792'834.12	
30	Personalaufwand	7'348'042.85		7'278'300		6'830'575.35	
31	Sach- und Übriger Betriebsaufwand	5'274'699.44		4'021'200		4'414'272.63	
33	Abschreibungen Verwaltungsvermögen	1'871'700.00		1'477'400		1'472'100.00	
34	Finanzaufwand	18'896.66		29'900		11'496.13	
35	Einlagen in Fonds und Spezialfinanz.	34'850.50				98'177.45	
36	Transferaufwand	5'651'730.26		5'646'200		5'333'678.56	
38	Ausserordentlicher Aufwand	4'532'000.00				3'610'000.00	
39	Interne Verrechnungen	1'011'034.00		1'011'100		1'022'534.00	
4	Ertrag		25'931'456.70		19'505'700		22'864'770.31
40	Fiskalertrag		17'062'479.85		12'214'000		14'782'548.40
41	Regalien und Konzessionen		420'618.20		389'500		427'162.35
42	Entgelte		2'039'660.62		1'440'000		1'871'832.23
43	Verschiedene Erträge		14.25				14.53
44	Finanzertrag		382'410.85		315'200		310'209.98
45	Entnahmen aus Fonds und Spezfinanzierungen		255'935.14		141'900		296'389.88
46	Transferertrag		3'098'203.79		2'863'900		2'863'578.94
48	Ausserordentlicher Ertrag		1'661'100.00		1'130'100		1'290'500.00
49	Interne Verrechnungen		1'011'034.00		1'011'100		1'022'534.00

Erfolgsrechnung

1.1.2022 - 31.12.2022

Gemeinde Bonaduz

	Bezeichnung	Rechnung 2022		Budget 2022		Rechnung 2021	
		Aufwand	Ertrag	Aufwand	Ertrag	Aufwand	Ertrag
	Erfolgsrechnung	25'742'953.71	25'931'456.70	19'464'100	19'505'700	22'792'834.12	22'864'770.31
	Nettoergebnis	188'502.99		41'600		71'936.19	
0	ALLGEMEINE VERWALTUNG	3'859'186.02	1'006'318.58	2'342'700	576'300	2'842'413.46	592'308.79
	Nettoergebnis		2'852'867.44		1'766'400		2'250'104.67
011	Legislative	45'341.16		75'700		63'200.30	
	Nettoergebnis		45'341.16		75'700		63'200.30
0110	Legislative	45'341.16		75'700		63'200.30	
3000.02	Geschäftsprüfungskommission	4'079.00		8'000		4'161.50	
3050.00	AG-Beiträge AHV, IV, EO, ALV, VK	332.45		700		339.20	
3090.00	Aus- und Weiterbildungen			600		350.00	
3091.00	Personal halten/werben	142.50		500		300.00	
3099.00	Übriger Personalaufwand			500			
3102.00	Drucksachen, Publikationen			500			
3102.01	Publikationsorgan	4'704.35		5'000		4'652.65	
3130.00	Dienstleistungen Dritter	2'822.15		6'000		2'644.60	
3130.01	Porti, Telefon, PC-/Bankspesen	10'274.86		12'000		10'214.10	
3132.02	Honorar Marketing	5'363.40		5'500		5'363.40	
3132.04	Externe Rechnungsprüfung	9'768.40		10'000		9'800.70	
3133.01	Stadt Chur Informatik	3'722.20		22'000		21'366.35	
3134.00	Sachversicherungen	688.80		700		688.80	
3170.00	Reisekosten und Spesen	243.05		500		119.00	
3910.00	Interne Verrechnungen Dienstleistungen	3'200.00		3'200		3'200.00	
012	Exekutive	276'071.15	12'000.00	334'400	12'000	316'542.40	19'613.35
	Nettoergebnis		264'071.15		322'400		296'929.05
0120	Exekutive	276'071.15	12'000.00	334'400	12'000	316'542.40	19'613.35
3000.03	Löhne, Tag- und Sitzungsgelder an Behörden und Kommissionen	177'594.85		187'100		190'598.30	
3000.09	Erstattung Lohn Exekutive	-4'273.40					
3050.00	AG-Beiträge AHV, IV, EO, ALV, VK	14'058.20		15'000		15'492.50	
3052.00	AG-Beiträge an Pensionskassen	21'830.40		28'000		21'230.40	
3053.00	AG-Beiträge an Unfallversicherungen	1'012.05		1'300		1'022.20	

Erfolgsrechnung

1.1.2022 - 31.12.2022

Gemeinde Bonaduz

	Bezeichnung	Rechnung 2022		Budget 2022		Rechnung 2021	
		Aufwand	Ertrag	Aufwand	Ertrag	Aufwand	Ertrag
	3055.00	AG-Beiträge an Krankentaggeldversicherung	2'380.95		2'400		2'066.25
	3090.00	Aus- und Weiterbildungen			2'000		160.00
	3091.00	Personal halten/werben	1'876.50		2'500		1'343.60
	3099.00	Übriger Personalaufwand			1'000		400.00
	3130.01	Porti, Telefon, PC-/Bankspesen	1'020.00		1'100		1'020.00
	3132.00	Honorare externe Berater, Gutachter	15'800.80		20'000		16'143.80
	3133.01	Stadt Chur Informatik	19'670.20		40'000		35'610.55
	3170.00	Reisekosten und Spesen	2'641.00		3'000		3'215.60
	3170.01	Repräsentationen	18'622.00		15'000		21'318.50
	3170.02	Jungbürgerfeier/Neuzuzügeraktionen			2'000		160.00
	3190.00	Strategie, Workshop, Tagungen, Fachberatungen	3'837.60		14'000		6'760.70
	4260.00	Rückerstattungen Dritter					7'613.35
	4910.00	Interne Verrechnung von Dienstleistungen		12'000.00		12'000	12'000.00
	021	Gemeindeverwaltung	1'052'654.51	163'683.88	1'107'800	157'900	1'182'228.01
		Nettoergebnis		888'970.63		949'900	1'020'930.27
	0210	Gemeindeverwaltung	1'052'654.51	163'683.88	1'107'800	157'900	1'182'228.01
	3010.00	Löhne Verwaltungs-/Betriebspersonal	592'256.35		586'800		555'672.05
	3050.00	AG-Beiträge AHV, IV, EO, ALV, VK	49'353.45		45'200		45'011.40
	3052.00	AG-Beiträge an Pensionskassen	71'581.20		86'400		63'816.35
	3053.00	AG-Beiträge an Unfallversicherungen	319.95		800		288.05
	3055.00	AG-Beiträge an Krankentaggeldversicherung	8'615.80		7'200		6'219.00
	3090.00	Aus- und Weiterbildungen	5'783.30		7'000		5'144.30
	3091.00	Personal halten/werben	12'362.80		8'000		8'384.35
	3099.00	Übriger Personalaufwand	344.65		1'000		392.55
	3100.00	Büromaterial	20'782.60		21'000		38'314.00
	3102.00	Drucksachen, Publikationen	4'234.45		4'000		2'303.55
	3103.00	Fachliteratur, Zeitschriften	872.60		2'000		835.10
	3110.00	Anschaffung Büromobiliar/-geräte/-maschinen	441.55		2'000		4'523.40
	3120.01	Entsorgungen	1'501.65		1'500		1'772.65
	3130.01	Porti, Telefon, PC-/Bankspesen	17'100.25		20'000		14'412.05
	3130.02	Gebühren allgemein	29'684.75		30'000		24'215.95
	3130.03	Verbandsbeiträge, Mitgliedschaften	4'571.80		4'000		5'062.00
	3130.04	Gemeindeauftritt	19'017.55		64'000		30'932.90
	3130.12	Karten-/Onlinekommissionen	131.16		1'000		508.16
	3132.00	Honorare externe Berater, Gutachter	1'648.30		2'000		4'089.80

30

Erfolgsrechnung

1.1.2022 - 31.12.2022

Gemeinde Bonaduz

	Bezeichnung	Rechnung 2022		Budget 2022		Rechnung 2021	
		Aufwand	Ertrag	Aufwand	Ertrag	Aufwand	Ertrag
	3133.00	Informatik-Nutzungsaufwand	89'614.95		80'000		98'022.45
	3133.01	Stadt Chur Informatik	59'900.55		43'000		45'576.15
	3133.02	Homepage, Hosting	258.25		2'000		258.25
	3134.00	Sachversicherungen	1'515.75		2'000		1'515.75
	3150.00	Unterhalt Büromobiliar, Büromaschinen und -geräte	7'847.30		10'000		10'381.90
	3158.00	Unterhalt Software	383.95		35'000		86'063.35
	3161.00	Mieten, Benützungskosten	9'059.50		9'000		4'020.40
	3170.00	Reisekosten und Spesen	887.50		1'000		513.10
	3180.00	Wertberichtigung auf Forderungen (Delkredere)	5'000.00		4'000		-5'200.00
	3181.00	Tatsächliche Forderungsverluste	3'881.40		1'000		354.00
	3181.09	Eingang abgeschriebener Forderungen	-2'776.70				-2'751.25
	3199.00	Übriger Betriebsaufwand	583.40		500		945.05
	3611.01	EDV-Leistungen Kanton			1'500		
	3612.00	Aufwand Crest Ault	35'894.50		24'900		30'631.25
	3893.00	Einlagen in Vorfinanzierungen des EK					100'000.00
31	4210.00	Gebühren für Amtshandlungen		45'514.08		48'000	44'604.74
	4240.01	Dienstleistungen für Dritte		20'000.00		20'000	20'000.00
	4260.00	Rückerstattungen Dritter		9'596.20		2'000	8'716.00
	4290.00	Übrige Entgelte		400.00		1'000	600.00
	4631.01	Entschädigung für AHV-Zweigstelle		4'598.80		4'500	4'561.60
	4631.02	Inkassoprovision Kirchensteuern		12'605.00		13'000	12'759.65
	4631.03	Inkassoprovision Mofagebühren		251.50		200	255.00
	4631.04	Andere Inkassoprovisionen		9'518.30		8'000	8'600.75
	4910.00	Interne Verrechnung von Dienstleistungen		61'200.00		61'200	61'200.00
	022	Bauverwaltung	421'882.20	26'516.50	415'900	10'000	354'117.35
		Nettoergebnis		395'365.70		405'900	339'628.15
	0220	Bauverwaltung	421'882.20	26'516.50	415'900	10'000	354'117.35
	3000.04	Entschädigungen Baubehörde	3'221.00		5'000		3'188.00
	3010.00	Löhne Verwaltungs-/Betriebspersonal	234'184.00		229'200		181'862.50
	3010.09	Erstattung Lohn Verwaltungs-/Betriebspersonal					-15'220.60
	3050.00	AG-Beiträge AHV, IV, EO, ALV, VK	18'498.80		17'500		16'432.20
	3052.00	AG-Beiträge an Pensionskassen	26'276.40		35'400		17'178.50
	3053.00	AG-Beiträge an Unfallversicherungen	121.15		300		87.15
	3055.00	AG-Beiträge an Krankentaggeldversicherung	3'154.65		2'800		1'775.00
	3064.00	Überbrückungsrenten	13'651.20		13'700		13'651.20

Erfolgsrechnung

1.1.2022 - 31.12.2022

Gemeinde Bonaduz

	Bezeichnung	Rechnung 2022		Budget 2022		Rechnung 2021	
		Aufwand	Ertrag	Aufwand	Ertrag	Aufwand	Ertrag
3090.00	Aus- und Weiterbildungen			3'000		4'104.10	
3091.00	Personal halten/werben	128.90		1'000		11'460.95	
3103.00	Fachliteratur, Zeitschriften	4'234.75		600		794.90	
3130.00	Dienstleistungen Dritter	107.70		1'000		6'945.55	
3132.00	Honorare externe Berater, Gutachter	97'472.05		86'400		91'158.50	
3133.00	Informatik-Nutzungsaufwand	3'048.90		8'000		4'540.05	
3133.01	Stadt Chur Informatik	11'858.65		8'000		7'122.15	
3158.00	Unterhalt Software	3'344.05		3'000		7'947.20	
3170.00	Reisekosten und Spesen	98.00		500		556.50	
3199.00	Übriger Betriebsaufwand	2'482.00		500		533.50	
4210.01	Baubewilligungsgebühren		19'926.50		10'000		8'587.20
4260.00	Rückerstattungen Dritter		6'590.00				5'902.00
026	Region	34'451.70		48'600		35'679.20	
	Nettoergebnis		34'451.70		48'600		35'679.20
0260	Region	34'451.70		48'600		35'679.20	
3612.01	Entschädigungen an Geschäftsstelle Region Imboden	34'451.70		48'600		35'679.20	
029	Verwaltungsliegenschaften	2'028'785.30	804'118.20	360'300	396'400	890'646.20	396'908.50
	Nettoergebnis		1'224'667.10	36'100			493'737.70
0290	Verwaltungsliegenschaften	2'028'785.30	804'118.20	360'300	396'400	890'646.20	396'908.50
3101.00	Betriebs- und Verbrauchsmaterial	693.55		1'000		1'062.45	
3120.00	Energie, Wasser, Abwasser, Heizmaterial	8'979.40		8'000		8'900.95	
3120.01	Entsorgungen	1'400.10		1'500		1'400.10	
3133.00	Informatik-Nutzungsaufwand	6'192.75		15'500		13'543.00	
3133.01	Stadt Chur Informatik	5'117.80					
3134.00	Sachversicherungen	3'399.95		4'000		2'307.80	
3144.00	Unterhalt Liegenschaften	19'979.75		20'000		79'260.90	
3151.00	Unterhalt Apparate, Maschinen, Geräte	7'403.15		3'500		5'865.70	
3158.00	Unterhalt Software	6'605.15		2'000		87'748.60	
3169.00	Übrige Mieten und Benützungskosten	11'677.95		15'000		11'677.95	
3199.00	Übriger Betriebsaufwand	350.00		1'000		150.00	
3300.40	Planmässige Abschreibungen Hochbauten	626'000.00		226'000		226'000.00	
3612.00	Aufwand Crest Ault	78'985.75		60'800		50'728.75	
3893.00	Einlagen in Vorfinanzierungen des EK	1'250'000.00				400'000.00	

Erfolgsrechnung

1.1.2022 - 31.12.2022

Gemeinde Bonaduz

	Bezeichnung	Rechnung 2022		Budget 2022		Rechnung 2021		
		Aufwand	Ertrag	Aufwand	Ertrag	Aufwand	Ertrag	
	3910.00	Interne Verrechnungen Dienstleistungen	2'000.00		2'000		2'000.00	
	4260.00	Rückerstattungen Dritter		3'691.00		2'000		3'223.90
	4470.00	Mietzinse Liegenschaften VV		98'408.00		100'000		100'163.00
	4472.00	Vergütung für Benützung Liegenschaften		9'685.20		2'000		1'187.60
	4830.40	Auflösung zusätzliche Abschreibungen Hochbauten		226'000.00		226'000		226'000.00
	4893.00	Entnahmen aus Vorfinanzierungen des EK		400'000.00				
	4920.00	Interne Verrechnung Mieten		66'334.00		66'400		66'334.00
1	ÖFFENTLICHE ORDNUNG + SICHERHEIT, VERTEIDIGUNG	1'238'957.70	736'391.20	880'500	662'900	939'235.60	794'898.76	
	Nettoergebnis		502'566.50		217'600		144'336.84	
111	Polizei	58'598.65	4'146.00	46'700		48'647.25	1'120.00	
	Nettoergebnis		54'452.65		46'700		47'527.25	
1110	Polizei	58'598.65	4'146.00	46'700		48'647.25	1'120.00	
33	3130.11	Dienstleistungen Sicherheitsdienste	57'398.65		45'000		47'447.25	
	3199.00	Übriger Betriebsaufwand		500				
	3611.02	Betriebskostenpauschale	1'200.00		1'200		1'200.00	
	4270.00	Bussen		4'146.00			1'120.00	
140	Allgemeines Rechtswesen	50'881.20	48'222.20	50'600	11'900	49'704.40	65'668.80	
	Nettoergebnis		2'659.00		38'700		15'964.40	
1400	Allgemeines Rechtswesen		18'415.00	2'000	1'000	274.00	28'847.90	
	3132.00	Honorare externe Berater, Gutachter		2'000				
	3611.03	Amtliche Schätzungen				274.00		
	4260.01	Rückerstattungen Rechtspflege		2'410.00		1'000	2'400.00	
	4612.01	Gebührenanteil Grundbuchamt		16'005.00			26'447.90	
1402	Vermessung/Vermarktung	24'812.55		21'000		23'310.45		
	3130.00	Dienstleistungen Dritter	24'812.55		20'000		23'310.45	
	3612.03	Nachführungskosten Grundbuchamt			1'000			
1406	Regionales Zivilstandsamt	26'068.65		27'600		26'119.95		
	3612.04	Entschädigung an Zivilstandsamt Region Imboden	26'068.65		27'600		26'119.95	

Erfolgsrechnung

1.1.2022 - 31.12.2022

Gemeinde Bonaduz

	Bezeichnung	Rechnung 2022		Budget 2022		Rechnung 2021	
		Aufwand	Ertrag	Aufwand	Ertrag	Aufwand	Ertrag
1407	Regionales Betriebsamt		29'807.20		10'900		36'820.90
4612.02	Region Imboden Entschädigung Betriebs- und Konkursamt		29'807.20		10'900		36'820.90
150	Feuerwehr	768'873.10	509'013.75	548'000	483'000	651'047.85	567'534.60
	Nettoergebnis		259'859.35		65'000		83'513.25
1500	Feuerwehr	496'354.50	237'015.15	237'500	180'800	259'758.45	178'065.20
3099.00	Übriger Personalaufwand			200			
3102.00	Drucksachen, Publikationen	382.50		500			
3130.00	Dienstleistungen Dritter			1'000		1'783.05	
3130.01	Porti, Telefon, PC-/Bankspesen	373.90		500		537.40	
3130.02	Gebühren allgemein	2'833.90		2'500		2'536.85	
3130.05	Feuerwehreinsätze	9'612.00		14'000		10'549.00	
3134.02	Einsatzkostenversicherungen	1'764.00		1'800		1'735.65	
3151.00	Unterhalt Apparate, Maschinen, Geräte	11'940.15					
3181.00	Tatsächliche Forderungsverluste	1'600.50		1'500		1'620.00	
3181.09	Eingang abgeschriebener Forderungen					-321.75	
3300.50	Planmässige Abschreibungen Fahrzeuge	14'800.00		14'800		15'200.00	
3612.05	Kostenanteil an Regio-Feuerwehr	169'547.55		189'200		214'618.25	
3893.00	Einlagen in Vorfinanzierungen des EK	272'000.00					
3910.00	Interne Verrechnungen Dienstleistungen	11'500.00		11'500		11'500.00	
4200.00	Feuerwehropflicht-Ersatzabgabe		219'635.00		165'000		160'380.00
4260.00	Rückerstattungen Dritter		2'580.15		1'000		2'485.20
4830.50	Auflösung zusätzliche Abschreibungen Fahrzeuge		14'800.00		14'800		15'200.00
1501	Feuerpolizei (Brandschutz)	520.00		8'300		1'820.00	
3199.00	Übriger Betriebsaufwand			500			
3611.04	Brandschutzkontrolle durch Kanton	520.00		7'800		1'820.00	
1506	Regionale Feuerwehrorganisation	271'998.60	271'998.60	302'200	302'200	389'469.40	389'469.40
3000.06	Entschädigungen Feuerwehrkommission	1'452.00		2'600		2'662.00	
3010.00	Löhne Verwaltungs-/Betriebspersonal	104'509.65		114'200		117'608.25	
3050.00	AG-Beiträge AHV, IV, EO, ALV, VK	1'753.80		2'000		1'960.95	
3090.00	Aus- und Weiterbildungen	25'405.50		31'400		40'018.75	
3090.01	GVG Kursgelder (Aufwandsminderung)	-1'890.00		-1'600		-4'350.00	
3099.00	Übriger Personalaufwand	9'479.10		6'900		10'174.25	

Erfolgsrechnung

1.1.2022 - 31.12.2022

Gemeinde Bonaduz

	Bezeichnung	Rechnung 2022		Budget 2022		Rechnung 2021		
		Aufwand	Ertrag	Aufwand	Ertrag	Aufwand	Ertrag	
	3100.00	Büromaterial	820.95		1'500		1'117.85	
	3101.00	Betriebs- und Verbrauchsmaterial	3'173.35		4'500		4'284.55	
	3101.01	Übungsmaterial	1'887.55		3'000		2'652.95	
	3101.04	Treibstoffe	1'717.45		2'000		1'823.65	
	3102.00	Drucksachen, Publikationen	413.30		1'000		2'402.90	
	3103.00	Fachliteratur, Zeitschriften	1'050.00		1'200		1'050.00	
	3111.00	Anschaffung Maschinen, Geräte	31'040.15		36'500		109'965.20	
	3112.00	Anschaffung Dienstkleider	10'500.00		7'000		6'556.75	
	3113.00	Anschaffung von Hardware			500			
	3120.00	Energie, Wasser, Abwasser, Heizmaterial	3'273.10		3'800		3'099.65	
	3130.00	Dienstleistungen Dritter	2'336.00		1'500		6'032.05	
	3130.01	Porti, Telefon, PC-/Bankspesen	1'642.65		3'000		1'597.75	
	3130.03	Verbandsbeiträge, Mitgliedschaften	748.80		1'000		745.20	
	3133.00	Informatik-Nutzungsaufwand	1'098.55		1'200		1'098.55	
	3133.01	Stadt Chur Informatik	2'701.20		3'000		-545.00	
	3134.00	Sachversicherungen	4'903.70		4'500		4'765.65	
	3144.00	Unterhalt Liegenschaften	1'259.30		2'000		2'339.05	
	3151.00	Unterhalt Apparate, Maschinen, Geräte	5'875.15		8'500		5'512.85	
	3151.02	Unterhalt Fahrzeuge	6'665.80		10'500		16'089.05	
	3160.00	Miete Liegenschaften	17'556.00		17'600		17'556.00	
	3170.00	Reisekosten und Spesen	543.90		1'000		851.90	
	3181.00	Tatsächliche Forderungsverluste					535.00	
	3612.00	Aufwand Crest Ault	1'247.65		1'000		1'029.65	
	3910.00	Interne Verrechnungen Dienstleistungen	4'500.00		4'500		4'500.00	
	3920.00	Interne Verrechnung Mieten	26'334.00		26'400		26'334.00	
	4250.00	Verkäufe						12'040.00
	4260.00	Rückerstattungen Dritter		3'405.00				15'537.00
	4270.01	Feuerwehribussen						1'165.00
	4612.03	Gemeindebeiträge an Einsätze		10'012.00		20'000		18'596.50
	4612.04	Kostenanteil Gemeinde Bonaduz		169'547.55		189'200		214'618.25
	4612.05	Kostenanteil Gemeinde Rhäzüns		79'787.05		89'000		100'996.80
	4631.00	Beiträge vom Kanton		9'247.00		4'000		26'515.85
	161	Militärische Verteidigung	260'615.30	175'009.25	175'200	168'000	118'276.75	160'575.36
		Nettoergebnis		85'606.05		7'200	42'298.61	
	1610	Militärische Verteidigung	99'252.20		2'500		7'769.20	

Erfolgsrechnung

1.1.2022 - 31.12.2022

Gemeinde Bonaduz

	Bezeichnung	Rechnung 2022		Budget 2022		Rechnung 2021		
		Aufwand	Ertrag	Aufwand	Ertrag	Aufwand	Ertrag	
	3130.00	Dienstleistungen Dritter	27'752.20			6'588.40		
	3143.03	Unterhalt Kugelfang		1'000				
	3636.01	Beitrag an Unterhalt Scheibenstock	1'500.00	1'500		1'180.80		
	3893.00	Einlagen in Vorfinanzierungen des EK	70'000.00					
	1612	Truppenunterkunft	161'363.10	175'009.25	172'700	168'000	110'507.55	160'575.36
	3101.00	Betriebs- und Verbrauchsmaterial	7'724.80		13'000		3'940.10	
	3120.00	Energie, Wasser, Abwasser, Heizmaterial	37'800.20		25'000		27'032.70	
	3120.01	Entsorgungen	1'723.20		2'000		1'723.20	
	3130.00	Dienstleistungen Dritter	6'556.05		3'000		905.25	
	3130.01	Porti, Telefon, PC-/Bankspesen	334.50		800		333.00	
	3134.00	Sachversicherungen	2'617.30		2'600		1'856.20	
	3144.00	Unterhalt Liegenschaften	17'659.00		21'000		7'896.80	
	3151.00	Unterhalt Apparate, Maschinen, Geräte	25'832.65		26'000		4'209.35	
	3199.00	Übriger Betriebsaufwand	180.00		500			
	3300.40	Planmässige Abschreibungen Hochbauten	28'000.00		28'000		28'000.00	
	3612.00	Aufwand Crest Ault	32'935.40		50'800		34'610.95	
	4260.00	Rückerstattungen Dritter		4'515.50			1'449.15	
	4472.00	Vergütung für Benützung Liegenschaften		142'493.75		140'000	131'126.21	
	4830.40	Auflösung zusätzliche Abschreibungen Hochbauten		28'000.00		28'000	28'000.00	
	162	Zivile Verteidigung	99'989.45		60'000		71'559.35	
		Nettoergebnis		99'989.45		60'000	71'559.35	
	1620	Zivilschutz (allgemein)	95'582.50		53'000		66'600.45	
	3090.00	Aus- und Weiterbildungen	23'105.50		22'500		22'871.60	
	3101.00	Betriebs- und Verbrauchsmaterial	376.35		300			
	3120.00	Energie, Wasser, Abwasser, Heizmaterial	4'404.90		600		1'869.75	
	3134.00	Sachversicherungen	729.60		600		517.20	
	3144.00	Unterhalt Liegenschaften	6'020.50		1'500		10'377.65	
	3151.00	Unterhalt Apparate, Maschinen, Geräte	22'449.75		25'500		2'164.25	
	3612.00	Aufwand Crest Ault	38'495.90		2'000		28'800.00	
	1621	Ziviler Gemeindeführungsstab	4'406.95		7'000		4'958.90	
	3000.07	Entschädigungen Gemeindeführungsstab			1'000			
	3130.00	Dienstleistungen Dritter			4'000			
	3133.01	Stadt Chur Informatik	568.60					

36

Erfolgsrechnung

1.1.2022 - 31.12.2022

Gemeinde Bonaduz

	Bezeichnung	Rechnung 2022		Budget 2022		Rechnung 2021	
		Aufwand	Ertrag	Aufwand	Ertrag	Aufwand	Ertrag
3612.00	Aufwand Crest Ault	3'838.35		2'000		4'958.90	
2	BILDUNG	11'056'318.65	3'586'654.35	9'448'100	3'456'300	10'820'845.95	3'560'247.84
	Nettoergebnis		7'469'664.30		5'991'800		7'260'598.11
211	Eingangsstufe	535'180.25	91'529.00	563'200	82'500	510'833.65	80'320.00
	Nettoergebnis		443'651.25		480'700		430'513.65
2110	Kindergarten	535'180.25	91'529.00	563'200	82'500	510'833.65	80'320.00
3020.00	Löhne der Lehrpersonen	403'720.85		413'600		395'406.15	
3050.00	AG-Beiträge AHV, IV, EO, ALV, VK	32'589.55		32'600		31'908.75	
3052.00	AG-Beiträge an Pensionskassen	33'523.40		47'000		30'722.70	
3053.00	AG-Beiträge an Unfallversicherungen	215.90		600		211.35	
3055.00	AG-Beiträge an Krankentaggeldversicherung	5'636.70		5'200		4'306.20	
3090.00	Aus- und Weiterbildungen	1'616.50		3'900		2'134.20	
3091.00	Personal halten/werben	1'246.05		3'000		1'457.60	
3099.00	Übriger Personalaufwand	19.90		500		299.15	
3100.00	Büromaterial	803.85		1'500		720.15	
3103.00	Fachliteratur, Zeitschriften	177.50		600		262.50	
3104.00	Lehrmittel	1'730.95		1'000		1'372.75	
3104.01	Schul- und Verbrauchsmaterial	15'707.15		14'700		14'630.00	
3110.01	Anschaffung Schulmobiliar-/geräte	716.25		1'100		5'230.60	
3130.01	Porti, Telefon, PC-/Bankspesen	981.65		1'000		558.10	
3133.01	Stadt Chur Informatik	18'029.00		16'800		17'592.80	
3134.01	Schülerversicherungen	316.85		300		309.70	
3150.01	Unterhalt Schulmobiliar-/geräte	422.60		700		249.00	
3153.00	Unterhalt Informatik-Hardware			300			
3170.00	Reisekosten und Spesen	350.20		300		30.00	
3171.00	Schulreisen, Exkursionen, Lager	700.00		800		53.20	
3199.00	Übriger Betriebsaufwand	15.05		500		491.05	
3199.01	Projekte	16'660.35		17'200		2'887.70	
4260.00	Rückerstattungen Dritter		6'929.00				400.00
4631.00	Beiträge vom Kanton		84'600.00			82'500	79'920.00
212	Primarstufe	2'011'147.75	228'595.50	1'992'400	227'600	1'946'021.80	235'991.60
	Nettoergebnis		1'782'552.25		1'764'800		1'710'030.20

Erfolgsrechnung

1.1.2022 - 31.12.2022

Gemeinde Bonaduz

	Bezeichnung	Rechnung 2022		Budget 2022		Rechnung 2021	
		Aufwand	Ertrag	Aufwand	Ertrag	Aufwand	Ertrag
2120	Primarstufe	2'011'147.75	228'595.50	1'992'400	227'600	1'946'021.80	235'991.60
3020.00	Löhne der Lehrpersonen	1'489'789.00		1'435'600		1'477'263.10	
3020.09	Erstattung Lohn der Lehrpersonen	-24'311.15				-17'463.00	
3050.00	AG-Beiträge AHV, IV, EO, ALV, VK	120'403.80		114'800		118'334.40	
3052.00	AG-Beiträge an Pensionskassen	141'584.15		134'200		108'691.40	
3053.00	AG-Beiträge an Unfallversicherungen	782.20		2'000		779.15	
3055.00	AG-Beiträge an Krankentaggeldversicherung	20'435.60		18'400		15'882.25	
3090.00	Aus- und Weiterbildungen	5'396.60		15'400		7'775.75	
3091.00	Personal halten/werben	5'575.35		7'500		5'775.20	
3099.00	Übriger Personalaufwand	200.00		500			
3102.00	Drucksachen, Publikationen	5'601.90		5'500		2'803.65	
3103.00	Fachliteratur, Zeitschriften	1'105.50		1'700		1'129.25	
3104.00	Lehrmittel	30'956.55		35'600		23'163.30	
3104.01	Schul- und Verbrauchsmaterial	44'160.00		42'300		39'810.65	
3110.01	Anschaffung Schulmobiliar-/geräte	2'424.05		5'300		3'170.40	
3130.00	Dienstleistungen Dritter			500		254.10	
3130.01	Porti, Telefon, PC-/Bankspesen	193.50		800		575.20	
3132.00	Honorare externe Berater, Gutachter	3'562.00		10'000		5'954.00	
3133.00	Informatik-Nutzungsaufwand	2'844.00		2'700		2'804.00	
3133.01	Stadt Chur Informatik	102'608.50		92'900		97'842.15	
3133.02	Homepage, Hosting	129.15		600		129.15	
3134.01	Schülerversicherungen	879.30		800		829.50	
3150.01	Unterhalt Schulmobiliar-/geräte	8'674.50		10'200		5'703.60	
3153.00	Unterhalt Informatik-Hardware			1'000			
3161.00	Mieten, Benützungskosten	10'237.45		13'000		11'749.60	
3170.00	Reisekosten und Spesen	1'488.60		1'000		356.05	
3171.00	Schulreisen, Exkursionen, Lager	9'963.45		12'300		7'051.90	
3171.01	Schwimmunterricht	11'441.40		12'800		10'292.90	
3199.00	Übriger Betriebsaufwand	1'918.15		1'100		1'672.10	
3199.01	Projekte	13'104.20		13'900		13'692.05	
4260.00	Rückerstattungen Dritter		6'595.50		3'000		4'871.60
4631.00	Beiträge vom Kanton		222'000.00		224'600		231'120.00
213	Oberstufe / Sekundarstufe I	3'578'898.00	1'511'613.20	3'567'800	1'513'700	3'313'414.31	1'381'169.85
	Nettoergebnis		2'067'284.80		2'054'100		1'932'244.46
2130	Oberstufe (OSBR)	3'499'285.50	1'511'613.20	3'494'900	1'513'700	3'257'664.31	1'381'169.85

Erfolgsrechnung

1.1.2022 - 31.12.2022

Gemeinde Bonaduz

	Bezeichnung	Rechnung 2022		Budget 2022		Rechnung 2021	
		Aufwand	Ertrag	Aufwand	Ertrag	Aufwand	Ertrag
3000.03	Löhne, Tag- und Sitzungsgelder an Behörden und Kommissionen	8'709.75		10'000		7'150.50	
3020.00	Löhne der Lehrpersonen	1'878'332.25		1'865'800		1'757'898.35	
3020.01	Löhne Schulleitung / Schulsekretariat	91'068.20		97'700		94'426.30	
3020.09	Erstattung Lohn der Lehrpersonen	-6'370.30				-3'724.65	
3050.00	AG-Beiträge AHV, IV, EO, ALV, VK	157'070.25		154'500		147'803.60	
3052.00	AG-Beiträge an Pensionskassen	208'301.70		195'000		145'353.95	
3053.00	AG-Beiträge an Unfallversicherungen	1'049.25		2'700		982.45	
3055.00	AG-Beiträge an Krankentaggeldversicherung	27'440.00		24'700		20'024.80	
3090.00	Aus- und Weiterbildungen	11'341.75		13'800		9'818.75	
3091.00	Personal halten/werben	11'062.50		8'200		4'573.85	
3099.00	Übriger Personalaufwand	508.45		500		275.75	
3100.00	Büromaterial	71.05		500		325.00	
3102.00	Drucksachen, Publikationen	6'006.00		4'100		2'650.20	
3103.00	Fachliteratur, Zeitschriften	649.75		1'300		980.50	
3104.00	Lehrmittel	31'682.00		53'000		33'803.70	
3104.01	Schul- und Verbrauchsmaterial	59'553.95		65'000		52'830.65	
3110.01	Anschaffung Schulmobiliar-/geräte	1'811.95		1'900		1'735.75	
3130.00	Dienstleistungen Dritter	3'020.95		1'000		3'662.40	
3130.01	Porti, Telefon, PC-/Bankspesen	517.50		1'500		615.25	
3130.03	Verbandsbeiträge, Mitgliedschaften	70.00					
3133.00	Informatik-Nutzungsaufwand	2'220.00		2'200		2'320.00	
3133.01	Stadt Chur Informatik	209'076.00		210'000		191'170.20	
3133.02	Homepage, Hosting	129.15		600		129.15	
3134.01	Schülerversicherungen	1'541.70		1'500		1'552.35	
3150.01	Unterhalt Schulmobiliar-/geräte	4'663.40		8'800		6'535.36	
3158.00	Unterhalt Software			3'000			
3161.00	Mieten, Benützungskosten	7'563.10		7'000		6'610.00	
3170.00	Reisekosten und Spesen	3'466.50		1'100		1'018.60	
3171.00	Schulreisen, Exkursionen, Lager	9'507.75		5'000		7'590.70	
3199.00	Übriger Betriebsaufwand	3'105.30		2'600		2'422.90	
3199.01	Projekte	21'310.85		22'600		16'558.90	
3199.02	Schulgesundheitsdienst	11'629.80		7'800		6'469.05	
3612.06	Auswärtige Schulbesuche	15'675.00		4'000		5'100.00	
3910.00	Interne Verrechnungen Dienstleistungen	15'000.00		15'000		15'000.00	
3920.00	Interne Verrechnung Mieten	702'500.00		702'500		714'000.00	
4260.00	Rückerstattungen Dritter		1'780.00				

Erfolgsrechnung

1.1.2022 - 31.12.2022

Gemeinde Bonaduz

	Bezeichnung	Rechnung 2022		Budget 2022		Rechnung 2021	
		Aufwand	Ertrag	Aufwand	Ertrag	Aufwand	Ertrag
4612.05	Kostenanteil Gemeinde Rhäzüns		1'197'087.55		1'214'500		1'123'304.85
4631.00	Beiträge vom Kanton		312'745.65		299'200		257'865.00
2132	Talentschulen	79'612.50		72'900		55'750.00	
3612.09	Talentschule Chur	25'050.00		29'200		12'100.00	
3612.10	Talentschule Surselva	54'562.50		43'700		43'650.00	
214	Musikschulen	139'608.85		155'200		159'035.24	
	Nettoergebnis		139'608.85		155'200		159'035.24
2140	Musikschulen	139'608.85		155'200		159'035.24	
3612.11	Beitrag an Musikschule	107'608.85		123'200		127'035.24	
3920.00	Interne Verrechnung Mieten	32'000.00		32'000		32'000.00	
217	Schulliegenschaften	3'430'366.15	1'403'144.40	1'869'700	1'340'500	3'624'877.10	1'520'420.65
	Nettoergebnis		2'027'221.75		529'200		2'104'456.45
2170	Schulliegenschaften	3'430'366.15	1'403'144.40	1'869'700	1'340'500	3'624'877.10	1'520'420.65
3101.00	Betriebs- und Verbrauchsmaterial	42'030.50		37'000		30'362.65	
3110.01	Anschaffung Schulmobiliar-/geräte			3'000			
3111.00	Anschaffung Maschinen, Geräte	549.20		3'000		701.75	
3111.02	Anschaffung Turnmaterial	1'266.35		1'500		1'792.55	
3120.00	Energie, Wasser, Abwasser, Heizmaterial	105'425.90		100'000		116'427.30	
3120.01	Entsorgungen	6'677.40		10'000		6'869.90	
3132.00	Honorare externe Berater, Gutachter	2'668.50				12'870.00	
3134.00	Sachversicherungen	27'117.55		19'000		28'293.35	
3144.00	Unterhalt Liegenschaften	265'084.45		201'000		419'780.90	
3150.02	Unterhalt Mobiliar	20'465.50		8'900		3'483.00	
3151.00	Unterhalt Apparate, Maschinen, Geräte	34'672.50		37'000		26'816.70	
3151.01	Unterhalt Turnmaterial	6'331.15		7'000		7'284.95	
3300.10	Planmässige Abschreibung Grundstücke	28'700.00		28'700		28'700.00	
3300.40	Planmässige Abschreibungen Hochbauten	674'400.00		680'100		674'400.00	
3300.80	Planmässige Abschreibungen Mobilien	187'500.00		187'500		187'500.00	
3612.00	Aufwand Crest Ault	477'477.15		546'000		479'594.05	
3830.40	Zusätzliche Abschreibungen Hochbauten	1'550'000.00				1'600'000.00	
4250.00	Verkäufe		3'868.00				5'025.65
4260.00	Rückerstattungen Dritter		3'451.40				3'345.00

Erfolgsrechnung

1.1.2022 - 31.12.2022

Gemeinde Bonaduz

	Bezeichnung	Rechnung 2022		Budget 2022		Rechnung 2021		
		Aufwand	Ertrag	Aufwand	Ertrag	Aufwand	Ertrag	
	4472.00		5'325.00				50.00	
	4830.10		28'700.00		28'700		28'700.00	
	4830.40		233'100.00		183'100		183'100.00	
	4893.00		257'200.00		257'200		417'200.00	
	4920.01		702'500.00		702'500		714'000.00	
	4920.02		26'000.00		26'000		26'000.00	
	4920.03		38'000.00		38'000		38'000.00	
	4920.04		32'000.00		32'000		32'000.00	
	4920.05		13'000.00		13'000		13'000.00	
	4920.06		60'000.00		60'000		60'000.00	
	218	Tagesbetreuung	342'248.75	130'194.10	333'400	80'000	339'935.45	112'082.70
		Nettoergebnis		212'054.65		253'400		227'852.75
	2180	Tagesbetreuung	342'248.75	130'194.10	333'400	80'000	339'935.45	112'082.70
	3010.00	Löhne Verwaltungs-/Betriebspersonal	176'265.55		168'200		180'853.60	
	3010.09	Erstattung Lohn Verwaltungs-/Betriebspersonal					-8'401.35	
	3050.00	AG-Beiträge AHV, IV, EO, ALV, VK	15'138.70		13'500		15'513.85	
	3052.00	AG-Beiträge an Pensionskassen	11'855.55		10'700		7'572.95	
	3053.00	AG-Beiträge an Unfallversicherungen	100.50		200		98.25	
	3055.00	AG-Beiträge an Krankentaggeldversicherung	2'619.05		2'200		2'001.30	
	3090.00	Aus- und Weiterbildungen			5'000		3'760.00	
	3091.00	Personal halten/werben	486.90		2'500		4'186.35	
	3099.00	Übriger Personalaufwand			500		243.60	
	3101.00	Betriebs- und Verbrauchsmaterial	6'086.85		5'000		3'874.95	
	3102.00	Drucksachen, Publikationen	100.00		500		19.90	
	3105.00	Mahlzeiten	18'953.75		17'500		16'705.70	
	3111.00	Anschaffung Maschinen, Geräte	558.05		1'000		592.45	
	3120.00	Energie, Wasser, Abwasser, Heizmaterial	2'668.55		4'000		2'959.05	
	3120.01	Entsorgungen	96.00		500		84.00	
	3130.00	Dienstleistungen Dritter			100			
	3130.01	Porti, Telefon, PC-/Bankspesen	193.90		500		298.85	
	3130.03	Verbandsbeiträge, Mitgliedschaften	1'156.50		1'500		1'057.50	
	3133.00	Informatik-Nutzungsaufwand	1'912.80		2'000		2'040.95	
	3133.01	Stadt Chur Informatik	9'182.40		5'000		10'133.45	
	3134.00	Sachversicherungen	1'001.60		700		917.15	
	3144.00	Unterhalt Liegenschaften	3'060.85		3'000		8'666.05	

41

Erfolgsrechnung

1.1.2022 - 31.12.2022

Gemeinde Bonaduz

	Bezeichnung	Rechnung 2022		Budget 2022		Rechnung 2021	
		Aufwand	Ertrag	Aufwand	Ertrag	Aufwand	Ertrag
3150.02	Unterhalt Mobiliar	3'212.70		3'000		416.90	
3151.00	Unterhalt Apparate, Maschinen, Geräte	1'382.75		1'000		5'070.15	
3199.00	Übriger Betriebsaufwand			500		1'347.80	
3612.00	Aufwand Crest Ault	26'215.80		24'800		19'922.05	
3920.00	Interne Verrechnung Mieten	60'000.00		60'000		60'000.00	
4250.00	Verkäufe		80.00				
4631.00	Beiträge vom Kanton		12'905.10		10'000		23'412.00
4637.01	Elternanteil Tagesbetreuung		117'209.00		70'000		88'670.70
219	Volksschule Übriges	225'752.25	95'812.50	231'400	96'000	220'132.90	97'200.00
	Nettoergebnis		129'939.75		135'400		122'932.90
2190	Schulleitung und Schulverwaltung	225'752.25	95'812.50	231'400	96'000	220'132.90	97'200.00
3000.03	Löhne, Tag- und Sitzungsgelder an Behörden und Kommissionen	16'247.40		20'000		17'737.00	
3020.01	Löhne Schulleitung / Schulsekretariat	150'510.70		149'900		148'445.90	
3050.00	AG-Beiträge AHV, IV, EO, ALV, VK	13'581.65		12'000		13'798.55	
3052.00	AG-Beiträge an Pensionskassen	24'177.70		19'200		20'173.25	
3053.00	AG-Beiträge an Unfallversicherungen	82.90		200		82.95	
3055.00	AG-Beiträge an Krankentaggeldversicherung	2'163.80		1'900		1'700.05	
3090.00	Aus- und Weiterbildungen	835.30		3'000		840.00	
3091.00	Personal halten/werben	2'022.05		3'700		1'615.80	
3099.00	Übriger Personalaufwand	80.70		500		135.00	
3100.00	Büromaterial	1'958.55		2'000		725.95	
3103.00	Fachliteratur, Zeitschriften	304.75		300		129.10	
3130.00	Dienstleistungen Dritter			500			
3130.01	Porti, Telefon, PC-/Bankspesen	575.00		1'900		95.70	
3130.03	Verbandsbeiträge, Mitgliedschaften	885.50		500		935.50	
3133.01	Stadt Chur Informatik	6'441.00		7'300		8'762.50	
3133.02	Homepage, Hosting			500			
3150.01	Unterhalt Schulmobiliar/-geräte	1'750.85		1'000		678.95	
3153.00	Unterhalt Informatik-Hardware			1'500			
3170.00	Reisekosten und Spesen	134.40		500		60.00	
3199.00	Übriger Betriebsaufwand			1'000		216.70	
3910.00	Interne Verrechnungen Dienstleistungen	4'000.00		4'000		4'000.00	
4631.00	Beiträge vom Kanton		95'812.50		96'000		97'200.00

42

Erfolgsrechnung

1.1.2022 - 31.12.2022

Gemeinde Bonaduz

	Bezeichnung	Rechnung 2022		Budget 2022		Rechnung 2021	
		Aufwand	Ertrag	Aufwand	Ertrag	Aufwand	Ertrag
220	Sonderschulen	706'966.65	125'765.65	646'900	116'000	624'395.50	133'063.04
	Nettoergebnis		581'201.00		530'900		491'332.46
2200	Sonderschulen	706'966.65	125'765.65	646'900	116'000	624'395.50	133'063.04
3020.00	Löhne der Lehrpersonen	489'382.10		444'300		469'564.85	
3020.09	Erstattung Lohn der Lehrpersonen	-336.55				-31'579.90	
3050.00	AG-Beiträge AHV, IV, EO, ALV, VK	39'745.05		35'500		35'912.80	
3052.00	AG-Beiträge an Pensionskassen	55'682.25		47'100		44'265.25	
3053.00	AG-Beiträge an Unfallversicherungen	262.85		600		242.10	
3055.00	AG-Beiträge an Krankentaggeldversicherung	6'855.35		5'700		4'914.25	
3090.00	Aus- und Weiterbildungen	1'193.80		4'500		2'632.45	
3091.00	Personal halten/werben	1'110.60		3'400		1'248.95	
3099.00	Übriger Personalaufwand	200.00		400			
3103.00	Fachliteratur, Zeitschriften	74.05		900			
3104.00	Lehrmittel	4'216.75		6'900		2'305.20	
3104.01	Schul- und Verbrauchsmaterial	1'357.70		1'200		1'049.15	
3110.01	Anschaffung Schulmobiliar-/geräte	593.00		500		753.10	
3133.00	Informatik-Nutzungsaufwand			300			
3153.00	Unterhalt Informatik-Hardware			100			
3170.00	Reisekosten und Spesen	41.30		500		14.20	
3611.05	KJP / SPD			5'000			
3611.09	Heilpädagogischer Dienst Graubünden	30'283.40		30'000		27'140.10	
3612.13	Beitrag an Diverse Heime und Schulen	76'305.00		60'000		65'933.00	
4260.00	Rückerstattungen Dritter		10'381.90		10'000		16'993.04
4631.00	Beiträge vom Kanton		115'383.75		106'000		116'070.00
230	Berufliche Grundbildung	500.00		800		800.00	
	Nettoergebnis		500.00		800		800.00
2300	Berufliche Grundbildung	500.00		800		800.00	
3635.01	Beitrag an HTW	500.00		800		800.00	
251	Gymnasiale Maturitätsschulen	85'650.00		87'300		81'400.00	
	Nettoergebnis		85'650.00		87'300		81'400.00
2510	Gymnasiale Maturitätsschulen	85'650.00		87'300		81'400.00	
3611.06	Untergymnasium	85'650.00		87'300		81'400.00	

Erfolgsrechnung

1.1.2022 - 31.12.2022

Gemeinde Bonaduz

	Bezeichnung	Rechnung 2022		Budget 2022		Rechnung 2021	
		Aufwand	Ertrag	Aufwand	Ertrag	Aufwand	Ertrag
3	KULTUR, SPORT UND FREIZEIT	820'428.75	80'895.68	762'100	58'200	574'789.00	68'200.00
	Nettoergebnis		739'533.07		703'900		506'589.00
311	Museen und bildende Kunst	40'784.15	10'000.00	45'100		32'534.05	10'000.00
	Nettoergebnis		30'784.15		45'100		22'534.05
3110	Kulturarchiv Bonaduz	40'784.15	10'000.00	45'100		32'534.05	10'000.00
3010.00	Löhne Verwaltungs-/Betriebspersonal	19'499.05		21'600		13'513.65	
3050.00	AG-Beiträge AHV, IV, EO, ALV, VK	1'547.55		1'800		1'059.05	
3053.00	AG-Beiträge an Unfallversicherungen	10.25		100		6.75	
3055.00	AG-Beiträge an Krankentaggeldversicherung	264.85		300		142.05	
3133.01	Stadt Chur Informatik	7'310.70		8'000		7'122.15	
3134.00	Sachversicherungen	101.50		100		98.55	
3160.00	Miete Liegenschaften	7'200.00		7'200		7'200.00	
3636.03	Beitrag an Kulturarchiv Bonaduz	4'850.25		6'000		3'391.85	
4631.00	Beiträge vom Kanton		10'000.00				10'000.00
321	Bibliotheken	87'271.80	12'695.68	49'000		55'963.85	
	Nettoergebnis		74'576.12		49'000		55'963.85
3210	Bibliotheken	87'271.80	12'695.68	49'000		55'963.85	
3010.00	Löhne Verwaltungs-/Betriebspersonal	45'592.65					
3050.00	AG-Beiträge AHV, IV, EO, ALV, VK	3'704.05					
3053.00	AG-Beiträge an Unfallversicherungen	24.70					
3055.00	AG-Beiträge an Krankentaggeldversicherung	642.85					
3636.09	Beitrag an Gemeindebibliothek	25'307.55		37'000		43'963.85	
3920.00	Interne Verrechnung Mieten	12'000.00		12'000		12'000.00	
4240.00	Benützungsgebühren und Dienstleistungen		8'135.68				
4631.00	Beiträge vom Kanton		4'560.00				
322	Musik und Theater	3'000.00		3'000		3'000.00	
	Nettoergebnis		3'000.00		3'000		3'000.00
3220	Musik und Theater	3'000.00		3'000		3'000.00	
3636.02	Beitrag an Musikgesellschaft Bonaduz	3'000.00		3'000		3'000.00	

44

Erfolgsrechnung

1.1.2022 - 31.12.2022

Gemeinde Bonaduz

	Bezeichnung	Rechnung 2022		Budget 2022		Rechnung 2021	
		Aufwand	Ertrag	Aufwand	Ertrag	Aufwand	Ertrag
329	Kultur, übriges	49'049.30		47'800		41'389.05	
	Nettoergebnis		49'049.30		47'800		41'389.05
3290	Kultur, übriges	49'049.30		47'800		41'389.05	
3199.03	Bundesfeier	1'000.00		1'000		1'000.00	
3199.05	Weihnachten	1'590.05		2'000		1'582.05	
3612.00	Aufwand Crest Ault	16'548.30		13'800		6'652.00	
3636.04	Beitrag an übrige kult.Institutionen	15'910.95		17'000		18'155.00	
3920.00	Interne Verrechnung Mieten	14'000.00		14'000		14'000.00	
341	Sport	491'247.70	58'200.00	483'900	58'200	307'878.55	58'200.00
	Nettoergebnis		433'047.70		425'700		249'678.55
3410	Sport	491'247.70	58'200.00	483'900	58'200	307'878.55	58'200.00
3101.00	Betriebs- und Verbrauchsmaterial	28.65		800		83.50	
3120.00	Energie, Wasser, Abwasser, Heizmaterial	20'014.55		18'000		15'682.45	
3130.00	Dienstleistungen Dritter	577.25		500			
3134.00	Sachversicherungen	886.50		1'000		652.25	
3140.00	Unterhalt an Grundstücken	195'497.50		202'000		32'875.10	
3144.00	Unterhalt Liegenschaften	6'022.70		20'000		40'957.90	
3300.10	Planmässige Abschreibung Grundstücke	25'100.00		25'100		25'100.00	
3300.30	Planmässige Abschreibungen Tiefbauten	1'900.00		1'900		1'900.00	
3300.40	Planmässige Abschreibungen Hochbauten	31'200.00		31'200		31'200.00	
3612.00	Aufwand Crest Ault	59'578.90		87'400		70'955.90	
3636.05	Beitrag an Vereine für Jugendförderung	15'100.00		20'000		15'700.00	
3636.06	Beiträge an Vereine	77'341.65		18'000		14'771.45	
3920.00	Interne Verrechnung Mieten	58'000.00		58'000		58'000.00	
4830.10	Auflösung zusätzliche Abschreibungen Grundstücke		25'100.00		25'100		25'100.00
4830.30	Auflösung zusätzliche Abschreibungen Tiefbauten		1'900.00		1'900		1'900.00
4830.40	Auflösung zusätzliche Abschreibungen Hochbauten		31'200.00		31'200		31'200.00
342	Freizeit	149'075.80		133'300		134'023.50	
	Nettoergebnis		149'075.80		133'300		134'023.50
3420	Freizeit	149'075.80		133'300		134'023.50	
3000.03	Löhne, Tag- und Sitzungsgelder an Behörden und Kommissionen	443.75		1'000		462.50	

45

Erfolgsrechnung

1.1.2022 - 31.12.2022

Gemeinde Bonaduz

	Bezeichnung	Rechnung 2022		Budget 2022		Rechnung 2021	
		Aufwand	Ertrag	Aufwand	Ertrag	Aufwand	Ertrag
3050.00	AG-Beiträge AHV, IV, EO, ALV, VK	36.20		100		37.70	
3120.00	Energie, Wasser, Abwasser, Heizmaterial	1'047.65		500		1'523.90	
3120.01	Entsorgungen	1'938.60		2'000		1'938.60	
3134.00	Sachversicherungen	177.20		200		102.75	
3140.01	Unterhalt an Spielplätzen/Rollsportanlage	12'023.20		13'000		16'036.55	
3143.02	Unterhalt Lag	8'592.65		12'000		7'061.45	
3144.01	Unterhalt Jugendraum	298.50		12'600		7'153.35	
3612.00	Aufwand Crest Ault	41'518.05		8'900		16'706.70	
3612.12	Jugendarbeit mit Rhäzüns	50'000.00		50'000		50'000.00	
3920.00	Interne Verrechnung Mieten	33'000.00		33'000		33'000.00	
4	GESUNDHEIT	945'466.05	113'717.45	1'069'000	84'000	976'202.50	98'089.80
	Nettoergebnis		831'748.60		985'000		878'112.70
411	Spitäler	388'432.45		420'000		419'271.40	
	Nettoergebnis		388'432.45		420'000		419'271.40
4110	Spitäler	388'432.45		420'000		419'271.40	
3612.14	Beitrag an Spitalregion Churer Rheintal	388'432.45		420'000		419'271.40	
412	Kranken-, Alters- und Pflegeheime	386'798.20	113'717.45	465'000	84'000	396'073.50	98'089.80
	Nettoergebnis		273'080.75		381'000		297'983.70
4120	Kranken- und Pflegeheime	386'798.20	113'717.45	465'000	84'000	396'073.50	98'089.80
3612.15	Entschädigung an Pflegeheime	311'798.20		390'000		321'073.50	
3660.10	Planmässige Abschreibungen Beitrag Casa Falveng	75'000.00		75'000		75'000.00	
4612.00	Entschädigung von Gemeinden und Gemeindeverbänden		38'717.45		9'000		23'089.80
4876.00	Auflösung zusätzliche Abschreibungen Investitionsbeiträge		75'000.00		75'000		75'000.00
421	Ambulante Krankenpflege	156'832.00		131'400		130'660.00	
	Nettoergebnis		156'832.00		131'400		130'660.00
4210	Ambulante Krankenpflege	156'832.00		131'400		130'660.00	
3612.18	Beitrag an Spitex Imboden	153'832.00		128'400		127'660.00	
3636.08	Beitrag an Samariterverein	3'000.00		3'000		3'000.00	
433	Schulgesundheitsdienst	11'731.20		12'600		18'994.20	

Erfolgsrechnung

1.1.2022 - 31.12.2022

Gemeinde Bonaduz

Bezeichnung		Rechnung 2022		Budget 2022		Rechnung 2021	
		Aufwand	Ertrag	Aufwand	Ertrag	Aufwand	Ertrag
	Nettoergebnis		11'731.20		12'600		18'994.20
4330	Schulgesundheitsdienst	11'731.20		12'600		18'994.20	
3136.00	Schularzt	4'052.00		6'100		3'520.00	
3136.01	Schulzahnarzt	7'679.20		6'500		15'474.20	
490	Gesundheitswesen, übriges	1'672.20		40'000		11'203.40	
	Nettoergebnis		1'672.20		40'000		11'203.40
4900	Gesundheitswesen, übriges	1'672.20		40'000		11'203.40	
3199.08	Coronavirus (Covid-19)	1'672.20		40'000		11'203.40	
5	SOZIALE SICHERHEIT	1'317'839.36	308'737.97	1'335'500	115'000	1'292'140.47	345'994.84
	Nettoergebnis		1'009'101.39		1'220'500		946'145.63
543	Alimentenbevorschussung und -inkasso	84'805.00	44'180.90	65'000	5'000	87'602.00	36'042.00
	Nettoergebnis		40'624.10		60'000		51'560.00
5430	Alimentenbevorschussung und -inkasso	84'805.00	44'180.90	65'000	5'000	87'602.00	36'042.00
3637.01	Alimentenbevorschussung	84'805.00		65'000		87'602.00	
4260.02	Rückerstattungen Alimente		44'180.90		5'000		36'042.00
545	Leistungen an Familien	107'211.35		85'800		91'468.20	
	Nettoergebnis		107'211.35		85'800		91'468.20
5450	Leistungen an Familien (allgemein)	900.00		500		1'350.00	
3636.00	Beiträge an private Organisationen	900.00		500		1'350.00	
5451	Kinderkrippen und Kinderhorte	106'311.35		85'300		90'118.20	
3611.00	Familienergänzende Kinderbetreuung	106'311.35		85'300		90'118.20	
572	Wirtschaftliche Hilfe	657'535.15	264'183.77	693'200	110'000	682'817.57	309'952.84
	Nettoergebnis		393'351.38		583'200		372'864.73
5720	Gesetzliche wirtschaftliche Hilfe	657'535.15	264'183.77	693'200	110'000	682'817.57	309'952.84
3631.00	Beiträge an Kanton	5'996.85		7'200		8'877.00	
3631.01	Beiträge an Integrationsförderung	7'982.85		6'000		4'332.90	

Erfolgsrechnung

1.1.2022 - 31.12.2022

Gemeinde Bonaduz

	Bezeichnung	Rechnung 2022		Budget 2022		Rechnung 2021	
		Aufwand	Ertrag	Aufwand	Ertrag	Aufwand	Ertrag
3637.00	Unterstützungen (Materielle Hilfe)	643'555.45		680'000		669'607.67	
4260.03	Rückerstattungen Unterstützungen (Materielle Hilfe)		196'660.78		80'000		225'930.55
4621.00	Lastenausgleich (SLA) vom Kanton		5'140.00				
4631.00	Beiträge vom Kanton		62'382.99		30'000		84'022.29
579	Fürsorge, übriges	468'287.86	373.30	491'500		430'252.70	
	Nettoergebnis		467'914.56		491'500		430'252.70
5790	Fürsorge, übriges	468'287.86	373.30	491'500		430'252.70	
3010.00	Löhne Verwaltungs-/Betriebspersonal	58'552.50		58'500		49'809.10	
3050.00	AG-Beiträge AHV, IV, EO, ALV, VK	5'187.85		4'500		4'255.10	
3052.00	AG-Beiträge an Pensionskassen	8'641.60		9'400		7'261.75	
3053.00	AG-Beiträge an Unfallversicherungen	34.35		100		28.15	
3055.00	AG-Beiträge an Krankentaggeldversicherung	897.30		700		574.20	
3091.00	Personal halten/werben	8'743.55					
3099.00	Übriger Personalaufwand	533.45		100		497.05	
3103.00	Fachliteratur, Zeitschriften	89.00		200		89.00	
3132.00	Honorare externe Berater, Gutachter	7'547.70		4'000		2'268.65	
3133.00	Informatik-Nutzungsaufwand	6'219.55		2'000		1'832.00	
3133.01	Stadt Chur Informatik	7'003.10		8'000		7'122.15	
3158.00	Unterhalt Software	245.05		2'000		527.75	
3199.00	Übriger Betriebsaufwand	1'001.70		1'000		1'154.60	
3611.07	Sozialdienste SD und SDS Chur	174'124.85		182'000		175'832.15	
3612.19	Entschädigung an Berufsbeistandschaft Region Imboden	189'466.31		219'000		179'001.05	
4260.00	Rückerstattungen Dritter		373.30				
6	VERKEHR	3'390'427.10	292'557.60	945'000	191'000	2'635'116.45	246'401.85
	Nettoergebnis		3'097'869.50		754'000		2'388'714.60
613	Kantonsstrassen			30'000			
	Nettoergebnis				30'000		
6130	Kantonsstrassen			30'000			
3631.00	Beiträge an Kanton			30'000			
615	Gemeindestrassen	3'380'427.10	292'557.60	905'000	191'000	2'572'671.65	203'471.85
	Nettoergebnis		3'087'869.50		714'000		2'369'199.80

Erfolgsrechnung

1.1.2022 - 31.12.2022

Gemeinde Bonaduz

Bezeichnung		Rechnung 2022		Budget 2022		Rechnung 2021	
		Aufwand	Ertrag	Aufwand	Ertrag	Aufwand	Ertrag
6150	Gemeindestrassen	3'336'956.30	292'487.60	832'800	191'000	2'466'288.85	203'401.85
3101.00	Betriebs- und Verbrauchsmaterial	25'342.15		40'500		32'401.00	
3101.02	Signalisationsmaterial	8'755.30		17'500		13'358.65	
3120.00	Energie, Wasser, Abwasser, Heizmaterial	3'313.40		3'500		4'614.05	
3120.01	Entsorgungen	1'615.50		1'800		1'615.50	
3130.00	Dienstleistungen Dritter	1'195.50		1'200		429.25	
3131.00	Planungen und Projektierungen Dritter	8'116.75		20'000		9'659.30	
3132.00	Honorare externe Berater, Gutachter	14'962.70		50'000			
3141.00	Unterhalt Strassen/Verkehrswege	1'288'410.90		58'000		318'685.15	
3141.01	Unterhalt Winterdienst	29'826.30		25'000		71'268.95	
3199.00	Übriger Betriebsaufwand	5'319.40		4'000		4'317.25	
3300.20	Planmässige Abschreibung Strassen/Verkehrswege	183'000.00		183'000		183'000.00	
3511.00	Einlagen in Fonds des Eigenkapitals	34'850.50					
3612.00	Aufwand Crest Ault	342'247.90		428'300		456'939.75	
3893.00	Einlagen in Vorfinanzierungen des EK	1'390'000.00				1'370'000.00	
4240.02	Benützung Strassen		8'305.00		3'000		11'074.00
4250.05	Verkäufe Energiekarten		3'852.00		5'000		5'845.00
4260.00	Rückerstattungen Dritter		510.00				
4419.00	Übrige realisierte Gewinne aus FV		34'850.50				
4631.00	Beiträge vom Kanton		61'970.10				3'482.85
4830.20	Auflösung zusätzliche Abschreibungen Strassen/Verkehrswege		183'000.00		183'000		183'000.00
6154	Strassenbeleuchtung	6'803.25	70.00	11'600		80'292.60	70.00
3120.02	Energie Strassenbeleuchtung	5'705.75		8'000		8'238.60	
3141.02	Unterhalt Strassenbeleuchtung	806.30		3'000		71'944.60	
3612.00	Aufwand Crest Ault	291.20		600		109.40	
4260.00	Rückerstattungen Dritter		70.00				70.00
6155	Parkplatzbewirtschaftung	36'667.55		60'600		26'090.20	
3132.00	Honorare externe Berater, Gutachter	26'107.55		50'000		15'530.20	
3161.00	Mieten, Benützungskosten	10'560.00		10'600		10'560.00	
622	Regional- und Agglomerationsverkehr	10'000.00		10'000		62'444.80	42'930.00
	Nettoergebnis		10'000.00		10'000		19'514.80

49

Erfolgsrechnung

1.1.2022 - 31.12.2022

Gemeinde Bonaduz

	Bezeichnung	Rechnung 2022		Budget 2022		Rechnung 2021	
		Aufwand	Ertrag	Aufwand	Ertrag	Aufwand	Ertrag
6220	Regionalverkehr	10'000.00		10'000		62'444.80	42'930.00
3109.01	Tageskarten					51'333.35	
3133.00	Informatik-Nutzungsaufwand					1'111.45	
3634.01	Beitrag an Nachtbus	10'000.00		10'000		10'000.00	
4250.01	Verkäufe Tageskarten						42'930.00
7	UMWELTSCHUTZ UND RAUMORDNUNG	2'016'199.67	1'283'718.72	1'588'100	1'026'600	1'822'199.01	1'260'422.21
	Nettoergebnis		732'480.95		561'500		561'776.80
710	Wasserversorgung	347'852.70	347'852.70	254'800	254'800	428'671.83	428'671.83
7101	Wasserwerk [Gemeindebetrieb]	347'852.70	347'852.70	254'800	254'800	428'671.83	428'671.83
3101.00	Betriebs- und Verbrauchsmaterial	5'145.55		3'000		2'341.65	
3109.03	Wasserbezüge extern	16'014.10		10'000		8'178.70	
3111.00	Anschaffung Maschinen, Geräte	6'812.90		4'000		337.20	
3120.03	Energie Reservoir/Pumpwerke	7'229.60		3'500		2'621.25	
3130.00	Dienstleistungen Dritter	9'909.40		3'000		20'107.20	
3130.01	Porti, Telefon, PC-/Bankspesen	274.00		500		279.35	
3131.00	Planungen und Projektierungen Dritter	27'182.35		47'000			
3132.00	Honorare externe Berater, Gutachter	6'041.45		5'000		11'065.75	
3132.03	Honorar Wasserproben	1'679.25		6'000		9'533.00	
3134.00	Sachversicherungen	842.45		700		604.65	
3144.02	Unterhalt Reservoir, Pumpstationen, Netz	105'531.55		20'000		169'202.90	
3144.03	Unterhalt Hydranten	1'426.40		5'000		2'561.70	
3144.13	Unterhalt Dorfbrunnen			500			
3144.14	Übriger Unterhalt/Massnahmen	46'141.10		73'500		119'298.50	
3169.00	Übrige Mieten und Benützungskosten	16'686.00				2'406.00	
3199.00	Übriger Betriebsaufwand			500		0.03	
3199.06	Vorsteuerkürzung MWST					-2'122.00	
3612.00	Aufwand Crest Ault	86'936.60		62'600		72'255.95	
3910.00	Interne Verrechnungen Dienstleistungen	10'000.00		10'000		10'000.00	
4240.04	Grund- und Bezugsgebühren Wasser		139'984.80		135'000		137'563.73
4260.00	Rückerstattungen Dritter		2'738.58				
4309.01	Übriger Ertrag		4.27				4.05
4510.00	Entnahmen aus Spezialfinanzierungen des EK		198'887.05		113'800		285'094.05
4631.05	Beitrag an Löschwasserversorgung		6'238.00		6'000		6'010.00

Erfolgsrechnung

1.1.2022 - 31.12.2022

Gemeinde Bonaduz

	Bezeichnung	Rechnung 2022		Budget 2022		Rechnung 2021	
		Aufwand	Ertrag	Aufwand	Ertrag	Aufwand	Ertrag
720	Abwasserbeseitigung	387'557.38	387'557.38	340'900	340'900	341'875.56	341'875.56
7201	Abwasserbeseitigung [Gemeindebetrieb]	387'557.38	387'557.38	340'900	340'900	341'875.56	341'875.56
3130.00	Dienstleistungen Dritter	1'968.50		17'500		317.50	
3143.01	Unterhalt Netz	61'620.80		25'000		45'782.10	
3199.00	Übriger Betriebsaufwand	0.03		500		750.01	
3612.00	Aufwand Crest Ault	13'216.10		12'300		8'742.85	
3612.20	Kostenanteil an ZRAI	302'751.95		277'600		278'283.10	
3910.00	Interne Verrechnungen Dienstleistungen	8'000.00		8'000		8'000.00	
4240.05	Abwassergebühren		341'213.50		330'000		334'164.37
4309.01	Übriger Ertrag		6.85				7.16
4510.00	Entnahmen aus Spezialfinanzierungen des EK		46'337.03		10'900		7'704.03
730	Abfallwirtschaft	447'056.14	447'056.14	416'900	416'900	434'248.82	434'248.82
7301	Abfallwirtschaft [Gemeindebetrieb]	447'056.14	447'056.14	416'900	416'900	434'248.82	434'248.82
3101.00	Betriebs- und Verbrauchsmaterial	68'999.60		25'000		26'166.20	
3102.00	Drucksachen, Publikationen	1'184.50		500			
3111.03	Anschaffung Entsorgungsbehälter	20'162.50				825.00	
3130.00	Dienstleistungen Dritter			500		579.30	
3130.01	Porti, Telefon, PC-/Bankspesen	1'315.90		1'500		1'320.10	
3130.02	Gebühren allgemein	5'121.65		4'500		4'433.35	
3130.06	Sammeldienst AVM	151'720.30		175'000		171'145.75	
3130.09	Spezialabfallbeseitigung	47'536.15		48'000		49'499.95	
3130.10	Schulen-Entschädigung Altpapier	6'004.80		4'000		6'150.30	
3144.16	Baulicher und betrieblicher Unterhalt	6'225.00		18'000		7'318.00	
3151.00	Unterhalt Apparate, Maschinen, Geräte			500			
3181.00	Tatsächliche Forderungsverluste	681.80		1'500		921.05	
3181.09	Eingang abgeschriebener Forderungen	-267.65				-160.00	
3199.00	Übriger Betriebsaufwand	720.39		1'000		720.62	
3199.06	Vorsteuerkürzung MWST					-388.90	
3300.30	Planmässige Abschreibungen Tiefbauten	19'200.00		19'200		19'200.00	
3510.00	Einlage in Spezialfinanzierung					59'949.45	
3612.00	Aufwand Crest Ault	103'451.20		102'700		71'568.65	
3910.00	Interne Verrechnungen Dienstleistungen	15'000.00		15'000		15'000.00	
4240.06	Kehrichtgebühren		392'180.35		360'000		379'630.40
4260.00	Rückerstattungen Dritter		22'418.60		20'000		29'004.80

Erfolgsrechnung

1.1.2022 - 31.12.2022

Gemeinde Bonaduz

	Bezeichnung	Rechnung 2022		Budget 2022		Rechnung 2021	
		Aufwand	Ertrag	Aufwand	Ertrag	Aufwand	Ertrag
4260.04	Altpapierentsorgungen		6'004.80		4'000		6'150.30
4270.02	Bussen Abfallwirtschaft		130.00				260.00
4309.01	Übriger Ertrag		3.13				3.32
4510.00	Entnahmen aus Spezialfinanzierungen des EK		7'119.26		13'700		
4830.30	Auflösung zusätzliche Abschreibungen Tiefbauten		19'200.00		19'200		19'200.00
741	Gewässerverbauungen	161.95		6'600		4'376.05	
	Nettoergebnis		161.95		6'600		4'376.05
7410	Gewässerverbauungen	161.95		6'600		4'376.05	
3140.00	Unterhalt an Grundstücken			500			
3612.00	Aufwand Crest Ault	161.95		6'100		4'376.05	
750	Arten- und Landschaftsschutz	107'106.30	2'232.50	70'100	4'000	61'715.75	
	Nettoergebnis		104'873.80		66'100		61'715.75
7500	Arten- und Landschaftsschutz	107'106.30	2'232.50	70'100	4'000	61'715.75	
3101.00	Betriebs- und Verbrauchsmaterial	1'500.65		4'600			
3120.01	Entsorgungen	1'615.50		1'700		1'615.50	
3130.00	Dienstleistungen Dritter	240.00		1'500		536.75	
3612.00	Aufwand Crest Ault	102'130.15		60'300		57'943.50	
3635.03	Beitrag an Tierheime	1'620.00		2'000		1'620.00	
4631.00	Beiträge vom Kanton		2'232.50		4'000		
761	Luftreinhaltung, Klimaschutz, übrige Bekämpfung von Umweltverschmutzung	12'080.25		18'000		14'970.45	6'558.00
	Nettoergebnis		12'080.25		18'000		8'412.45
7610	Luftreinhaltung und Klimaschutz	12'080.25		18'000		14'970.45	6'558.00
3130.07	Label Energiestadt	12'080.25		18'000		14'970.45	
4611.00	Entschädigungen vom Kanton						2'558.00
4630.00	Beiträge vom Bund						4'000.00
771	Friedhof und Bestattung	134'707.15	99'020.00	52'900	10'000	173'396.50	10'840.00
	Nettoergebnis		35'687.15		42'900		162'556.50
7710	Friedhof und Bestattung	134'707.15	99'020.00	52'900	10'000	173'396.50	10'840.00

Erfolgsrechnung

1.1.2022 - 31.12.2022

Gemeinde Bonaduz

	Bezeichnung	Rechnung 2022		Budget 2022		Rechnung 2021	
		Aufwand	Ertrag	Aufwand	Ertrag	Aufwand	Ertrag
	3101.00	Betriebs- und Verbrauchsmaterial	28.50		500		
	3120.00	Energie, Wasser, Abwasser, Heizmaterial	1'584.00		3'500		1'984.60
	3120.01	Entsorgungen	1'615.50		1'700		1'615.50
	3130.00	Dienstleistungen Dritter	86.15		1'500		
	3134.00	Sachversicherungen	429.05		500		304.55
	3140.03	Unterhalt an Friedhofanlage	87'992.20		15'000		424.00
	3144.06	Unterhalt Aufbahrungshalle			1'000		609.80
	3300.10	Planmässige Abschreibung Grundstücke	9'000.00		9'000		9'000.00
	3612.00	Aufwand Crest Ault	33'971.75		20'200		19'458.05
	3893.00	Einlagen in Vorfinanzierungen des EK					140'000.00
	4240.07	Bestattungsgebühren		5'420.00		1'000	1'840.00
	4240.11	Grabräumungsgebühren		3'600.00			
	4830.10	Auflösung zusätzliche Abschreibungen Grundstücke		9'000.00		9'000	9'000.00
	4893.00	Entnahmen aus Vorfinanzierungen des EK		81'000.00			
	790	Raumordnung	579'677.80		427'900		362'944.05
		Nettoergebnis		579'677.80		427'900	324'716.05
	7900	Raumordnung	579'677.80		427'900		324'716.05
	3132.00	Honorare externe Berater, Gutachter	468'426.00		365'000		242'090.25
	3612.00	Aufwand Crest Ault	1'251.80		2'900		2'625.80
	3637.03	Beiträge an energetische Fördermassnahmen	110'000.00		60'000		80'000.00
	7901	Mehrwertausgleich					38'228.00
	3500.00	Einlagen in Spezialfinanzierungen des FK					38'228.00
	4022.01	Mehrwertabschöpfung					38'228.00
	8	VOLKSWIRTSCHAFT	716'461.70	729'215.00	712'300	435'900	561'449.20
		Nettoergebnis	12'753.30			276'400	63'980.35
	811	Landwirtschaft	113'968.35	41'643.45	155'000	35'400	87'842.15
		Nettoergebnis		72'324.90		119'600	47'733.90
	8110	Landwirtschaft	113'968.35	41'643.45	155'000	35'400	87'842.15
	3000.03	Löhne, Tag- und Sitzungsgelder an Behörden und Kommissionen	525.00		600		550.00
	3050.00	AG-Beiträge AHV, IV, EO, ALV, VK	42.85		100		44.85

53

Erfolgsrechnung

1.1.2022 - 31.12.2022

Gemeinde Bonaduz

	Bezeichnung	Rechnung 2022		Budget 2022		Rechnung 2021		
		Aufwand	Ertrag	Aufwand	Ertrag	Aufwand	Ertrag	
	3099.00	Übriger Personalaufwand		300		163.00		
	3120.00	Energie, Wasser, Abwasser, Heizmaterial	8'659.25		6'000	3'652.45		
	3130.00	Dienstleistungen Dritter	312.00		3'000	1'689.80		
	3134.00	Sachversicherungen	1'373.50		1'000	1'300.80		
	3141.03	Unterhalt Zäune		6'500		4'366.40		
	3143.00	Unterhalt Tiefbauten	3'637.90		1'600	4'679.85		
	3144.00	Unterhalt Liegenschaften	22'515.00		69'700	19'527.40		
	3199.00	Übriger Betriebsaufwand	808.80		500	391.65		
	3300.40	Planmässige Abschreibungen Hochbauten	21'400.00		21'400	21'400.00		
	3611.08	Beitrag Tierseuchenfonds	4'461.00		4'500	4'075.25		
	3612.00	Aufwand Crest Ault	50'233.05		39'800	26'000.70		
	4260.00	Rückerstattungen Dritter		5'527.45			5'083.00	
	4260.05	Einzug Tierseuchenfonds		4'461.00		4'500	4'075.25	
	4470.00	Mietzinse Liegenschaften VV		10'255.00		9'500	9'550.00	
	4830.40	Auflösung zusätzliche Abschreibungen Hochbauten		21'400.00		21'400	21'400.00	
	820	Forstwirtschaft	573'878.35	682'571.55	530'400	395'500	446'792.05	580'321.30
		Nettoergebnis	108'693.20			134'900	133'529.25	
	8200	Forstwirtschaft	573'878.35	682'571.55	530'400	395'500	446'792.05	580'321.30
	3101.00	Betriebs- und Verbrauchsmaterial	11'554.05		6'000	1'067.45		
	3101.03	Pflanzungen	2'923.80		3'000	1'638.50		
	3120.00	Energie, Wasser, Abwasser, Heizmaterial	2'368.85		1'500	2'202.50		
	3120.01	Entsorgungen		500				
	3130.00	Dienstleistungen Dritter	45'352.40		41'500	56'284.25		
	3134.00	Sachversicherungen	711.20		700	395.10		
	3144.04	Unterhalt Blockhaus	12'472.55		2'000	1'105.55		
	3144.05	Unterhalt Schopf	145.95		1'000	159.55		
	3145.01	Unterhalt Waldfriedhof	72.10		1'000	32.30		
	3199.00	Übriger Betriebsaufwand		500				
	3199.07	Betrieb Blockhaus	19'798.70		12'500	14'088.25		
	3300.60	Planmässige Abschreibungen Waldungen	21'500.00		21'500	21'500.00		
	3499.00	Übriger Finanzaufwand		1'400				
	3612.00	Aufwand Crest Ault	452'754.75		432'800	344'421.10		
	3634.03	Beitrag an SELVA/SHF	4'224.00		4'500	3'897.50		
	4240.08	Bestattungsgebühren Waldfriedhof		36'500.00		3'500		
	4240.09	Benützung Blockhaus		51'585.00		30'000	35'662.50	

Erfolgsrechnung

1.1.2022 - 31.12.2022

Gemeinde Bonaduz

	Bezeichnung	Rechnung 2022		Budget 2022		Rechnung 2021	
		Aufwand	Ertrag	Aufwand	Ertrag	Aufwand	Ertrag
	4240.10	Arbeiten für Dritte		80'703.40		15'000	64'173.05
	4250.02	Verkäufe Nutzholz		108'965.05		90'000	79'543.60
	4250.03	Verkäufe Brennholz		124'469.80		71'000	93'074.25
	4250.04	Verkäufe Forst Diverses		32'442.00		6'000	17'715.00
	4260.00	Rückerstattungen Dritter		31'111.50		4'000	22'000.10
	4472.00	Vergütung für Benützung Liegenschaften		4'500.00		1'000	4'000.00
	4510.00	Entnahmen aus Spezialfinanzierungen des EK		3'591.80		3'500	3'591.80
	4631.00	Beiträge vom Kanton		146'455.00		130'000	207'380.00
	4631.06	Beitrag an Zwangsnutzungen		40'748.00		20'000	31'681.00
	4830.60	Auflösung zusätzliche Abschreibungen Waldungen		21'500.00		21'500	21'500.00
	840	Tourismus (allgemein)		28'615.00		26'900	5'000.00
		Nettoergebnis		23'615.00		21'900	21'815.00
	8400	Tourismus (allgemein)		28'615.00		26'900	5'000.00
	3635.00	Beitrag an Regionale Tourismusorganisation Chur		15'515.00		15'600	15'515.00
	3636.10	Beitrag an Verein Die Rheinschlucht/Ruinaulta		8'100.00		6'300	6'300.00
	3660.20	Planmässige Abschreibungen Beitrag Ruinaulta		5'000.00		5'000	5'000.00
	4876.00	Auflösung zusätzliche Abschreibungen Investitionsbeiträge		5'000.00		5'000	5'000.00
	9	FINANZEN UND STEUERN		381'668.71		380'800	12'899'500
		Nettoergebnis		17'411'581.44		12'518'700	14'944'334.19
	910	Steuern		359'823.00		350'000	12'317'000
		Nettoergebnis		16'803'418.75		11'967'000	14'464'197.55
	9100	Allgemeine Gemeindesteuern		359'823.00		350'000	11'293'000
	3010.00	Löhne Verwaltungs-/Betriebspersonal		108'441.50		109'200	119'410.75
	3010.09	Erstattung Lohn Verwaltungs-/Betriebspersonal					-34'640.90
	3050.00	AG-Beiträge AHV, IV, EO, ALV, VK		8'814.20		8'400	6'922.30
	3052.00	AG-Beiträge an Pensionskassen		13'514.40		16'500	4'666.45
	3053.00	AG-Beiträge an Unfallversicherungen		58.45		100	51.85
	3055.00	AG-Beiträge an Krankentaggeldversicherung		1'525.00		1'400	1'054.45
	3090.00	Aus- und Weiterbildungen				1'000	
	3091.00	Personal halten/werben		542.70		500	516.80
	3099.00	Übriger Personalaufwand		317.50		500	706.15
	3130.02	Gebühren allgemein		8'180.25		9'000	8'086.30

Erfolgsrechnung

1.1.2022 - 31.12.2022

Gemeinde Bonaduz

	Bezeichnung	Rechnung 2022		Budget 2022		Rechnung 2021	
		Aufwand	Ertrag	Aufwand	Ertrag	Aufwand	Ertrag
	3132.00	Honorare externe Berater, Gutachter			4'000		
	3133.01	Stadt Chur Informatik	9'460.45		8'000		7'122.15
	3170.00	Reisekosten und Spesen	215.70		500		264.50
	3180.00	Wertberichtigung auf Forderungen (Delkredere)	-24'100.00		5'000		31'300.00
	3181.00	Tatsächliche Forderungsverluste	20'413.15		20'000		18'571.05
	3181.01	Steuererlasse	3'582.00		2'000		5'669.20
	3181.09	Eingang abgeschriebener Forderungen	-13'424.00				-16'951.85
	3199.00	Übriger Betriebsaufwand	193.00		500		
	3611.01	EDV-Leistungen Kanton	13'724.50		14'000		12'745.00
	3611.10	Entschädigung Grundstückgewinnsteuerveranlagung	2'970.00		5'000		4'320.00
	3611.11	Entschädigung Scannen/Archivierung	4'334.00		4'400		4'284.00
	3631.02	Inkassoprovision Kanton für Einzug Steuern	201'060.20		140'000		141'061.15
	4000.00	Einkommenssteuern natürliche Personen		5'468'001.90		5'170'000	5'624'428.55
	4001.00	Vermögenssteuern natürliche Personen		744'917.00		670'000	756'253.00
	4002.00	Quellensteuern natürliche Personen		400'984.55		350'000	442'337.10
	4009.00	Übrige direkte Steuern natürliche Personen		6'324.55			11'143.80
	4010.00	Gewinn- und Kapitalsteuern juristische Personen		9'328'565.50		5'000'000	6'404'457.65
	4260.00	Rückerstattungen Dritter		12'621.90		10'000	13'541.50
	4611.01	Entschädigung Kantonale Steuerverwaltung		88'140.00		93'000	21'495.00
	9101	Sondersteuern		1'113'686.35		1'024'000	1'505'700.30
	4021.00	Liegenschaftsteuern		513'379.00		490'000	532'335.00
	4022.00	Grundstückgewinnsteuern		119'895.80		200'000	455'213.50
	4023.00	Handänderungssteuern		338'374.10		300'000	475'288.55
	4024.00	Erbschafts- und Schenkungssteuern		116'237.45		10'000	18'503.25
	4033.00	Hundesteuern		25'800.00		24'000	24'360.00
	930	Finanz- und Lastenausgleich		1'070.20		127'800	602.00
		Nettoergebnis	126'819.80		127'700		602.00
	9300	Finanz- und Lastenausgleich		1'070.20		127'800	602.00
	3621.00	Finanz- und Lastenausgleich an den Kanton	1'070.20		100		
	4621.01	Ressourcenausgleich (RA) vom Kanton		127'890.00		127'800	602.00
	950	Ertragsanteile		1'878.85		389'500	1'787.00
		Nettoergebnis	418'739.35	420'618.20	387'300	389'500	425'375.35

56

Erfolgsrechnung

1.1.2022 - 31.12.2022

Gemeinde Bonaduz

	Bezeichnung	Rechnung 2022		Budget 2022		Rechnung 2021	
		Aufwand	Ertrag	Aufwand	Ertrag	Aufwand	Ertrag
9500	Ertragsanteile	1'878.85	420'618.20	2'200	389'500	1'787.00	427'162.35
3601.00	Landschaftsfranken an Kanton	1'878.85		2'200		1'787.00	
4120.00	Wasserrechtszinsen		243'586.40		255'000		269'623.10
4120.01	Erlös Gratis- und Vorzugsenergie		78'824.60		58'000		56'210.75
4120.02	Durchleitungs- und SDL Beiträge		80'207.20		76'000		82'328.50
4120.03	Wirtschaftsbewilligungen				500		1'000.00
4120.04	Konzession Kies AG Bonaduz		18'000.00				18'000.00
961	Zinsen	14'616.31	70'003.40	22'300	56'000	6'656.13	57'191.17
	Nettoergebnis	55'387.09		33'700		50'535.04	
9610	Zinsen	14'616.31	70'003.40	22'300	56'000	6'656.13	57'191.17
3400.00	Verzinsung laufende Verbindlichkeiten	9.70		100		4.55	
3406.00	Verzinsung langfristige Finanzverbindlichkeiten	7'700.00		21'700		7'700.00	
3499.00	Übriger Finanzaufwand	6'906.61		500		-1'048.42	
4400.00	Zinsen flüssige Mittel		3'234.05				0.22
4401.00	Verzugszinsen		15'503.35		5'000		5'923.95
4420.00	Zinsen Wertschriften		51'266.00		51'000		51'267.00
963	Liegenschaften des Finanzvermögens		6'890.00	1'000	6'700		6'942.00
	Nettoergebnis	6'890.00		5'700		6'942.00	
9630	Liegenschaften des Finanzvermögens		6'890.00	1'000	6'700		6'942.00
3439.00	Übriger Liegenschaftsaufwand FV			1'000			
4430.00	Mietzinse Liegenschaften FV		6'200.00		6'000		6'252.00
4430.01	Pachtzinse Liegenschaften FV		690.00		700		690.00
969	Finanzvermögen, übriges	4'280.35		5'200		4'840.00	
	Nettoergebnis		4'280.35		5'200		4'840.00
9690	Finanzvermögen, übriges	4'280.35		5'200		4'840.00	
3420.00	Depotverwaltungsgebühren	4'280.35		5'200		4'840.00	
971	Rückverteilungen aus CO2-Abgabe		4'606.80		2'500		1'522.25
	Nettoergebnis	4'606.80		2'500		1'522.25	
9710	Rückverteilungen aus CO2-Abgabe		4'606.80		2'500		1'522.25

Erfolgsrechnung

1.1.2022 - 31.12.2022

Gemeinde Bonaduz

Bezeichnung	Rechnung 2022		Budget 2022		Rechnung 2021	
	Aufwand	Ertrag	Aufwand	Ertrag	Aufwand	Ertrag
4699.10 Rückverteilung CO2-Abgabe		4'606.80		2'500		1'522.25

Ergebnis und Erfolgsausweis

1.1.2022 - 31.12.2022

Gemeinde Bonaduz

Erfolgs- und Finanzierungsausweis

Rechnung 2022

Budget 2022

Rechnung 2021

INVESTITIONSRECHNUNG

Investitionsausgaben

50	Sachanlagen	400'000.00	1'185'000	631'253.60
51	Investitionen auf Rechnung Dritter	0.00	0	0.00
52	Immaterielle Anlagen	0.00	0	0.00
54	Darlehen	0.00	0	0.00
55	Beteiligungen, Grundkapitalien	0.00	0	0.00
56	Eigene Investitionsbeiträge	0.00	0	0.00
58	Ausserordentliche Investitionen	0.00	0	0.00
	Total Investitionsausgaben	400'000.00	1'185'000	631'253.60

Investitionseinnahmen

60	Übertragung von Sachanlagen in das Finanzvermögen	0.00	0	0.00
61	Rückerstattungen	0.00	0	0.00
62	Abgang immaterielle Anlagen	0.00	0	0.00
63	Investitionsbeiträge	325'436.67	250'000	15'839.20
64	Rückzahlung von Darlehen	0.00	0	0.00
65	Übertragung von Beteiligungen	0.00	0	0.00
66	Rückzahlung eigener Investitionsbeiträge	0.00	0	0.00
68	Ausserordentliche Investitionseinnahmen	0.00	0	0.00
	Total Investitionseinnahmen	325'436.67	250'000	15'839.20

Ergebnis Investitionsrechnung

-74'563.33 -935'000 -615'414.40

Selbstfinanzierung

4'162'918.35 1'199'900 2'980'395.76

Finanzierungsergebnis

4'088'355.02 264'900 2'364'981.36

(+ = Finanzierungsüberschuss / - = Finanzierungsfehlbetrag)

Investitionsrechnung

Rechnung 1.1.2022 - 31.12.2022

Gemeinde Bonaduz

	Bezeichnung	Rechnung 2022		Budget 2022		Rechnung 2021	
		Ausgaben	Einnahmen	Ausgaben	Einnahmen	Ausgaben	Einnahmen
	INVESTITIONSRECHNUNG	400'000.00	325'436.67	1'185'000	250'000	631'253.60	15'839.20
	Nettoinvestitionen		74'563.33		935'000		615'414.40
5	Investitionsausgaben	400'000.00		1'185'000		631'253.60	
50	Sachanlagen	400'000.00		1'185'000		631'253.60	
6	Investitionseinnahmen		325'436.67		250'000		15'839.20
63	Investitionsbeiträge		325'436.67		250'000		15'839.20

Investitionsrechnung

1.1.2022 - 31.12.2022

Gemeinde Bonaduz

Nummer	Bezeichnung	Rechnung 2022		Budget 2022		Rechnung 2021	
		Ausgaben	Einnahmen	Ausgaben	Einnahmen	Ausgaben	Einnahmen
I	Investitionsrechnung Nettoergebnis	400'000.00	325'436.67	1'185'000	250'000	631'253.60	15'839.20
			74'563.33		935'000		615'414.40
0	ALLGEMEINE VERWALTUNG Nettoergebnis	400'000.00		400'000			
			400'000.00		400'000		
02	Allgemeine Dienste Nettoergebnis	400'000.00		400'000			
			400'000.00		400'000		
0290 5040.008	Verwaltungsliegenschaften, übriges Kauf Postlokal	400'000.00		400'000			
		400'000.00		400'000			
2	BILDUNG Nettoergebnis					631'253.60	
							631'253.60
21	Obligatorische Schule Nettoergebnis					631'253.60	
							631'253.60
2170 5040.001	Schulliegenschaften Neubau Mehrzweck-Doppelsporthalle und Schulraumerweiterung					631'253.60	
						631'253.60	
6	VERKEHR Nettoergebnis			785'000			
					785'000		
61	Strassenverkehr Nettoergebnis			785'000			
					785'000		
6150	Gemeindestrassen			785'000			
5010.004	Erschliessungsstrasse Ginellas-Vicrusch			50'000			
5010.010	Studie Entwicklung Dorfplatz			370'000			
5010.011	Strasse Scardanal Etappe C			365'000			
7	UMWELTSCHUTZ UND RAUMORDNUNG Nettoergebnis		325'436.67		250'000		15'839.20
		325'436.67		250'000		15'839.20	

61

Investitionsrechnung

1.1.2022 - 31.12.2022

Gemeinde Bonaduz

Nummer	Bezeichnung	Rechnung 2022		Budget 2022		Rechnung 2021	
		Ausgaben	Einnahmen	Ausgaben	Einnahmen	Ausgaben	Einnahmen
71	Wasserversorgung						
	Nettoergebnis	135'719.92	135'719.92	100'000	100'000	6'599.65	6'599.65
7101	Wasserwerk [Gemeindebetrieb]		135'719.92		100'000		6'599.65
6370.001	Anschlussgebühren Wasserwerk		135'719.92		100'000		6'599.65
72	Abwasserbeseitigung						
	Nettoergebnis	189'716.75	189'716.75	150'000	150'000	9'239.55	9'239.55
7201	Abwasserbeseitigung [Gemeindebetrieb]		189'716.75		150'000		9'239.55
6370.003	Anschlussgebühren Abwasserbeseitigung		189'716.75		150'000		9'239.55

Geldflussrechnung

Operative Tätigkeit (indirekte Berechnung)			Konto	Betrag in CHF
Ergebnis der Erfolgsrechnung (Verlust -, Gewinn +)	Erfolgsrechnung	9000, 9001	188'502.99	
+ Abschreibungen Verwaltungsvermögen		33xx	1'871'700.00	
+ Negative Wertberichtigungen (Abwertungen) Finanzanlagen FV (Sachgruppe 102 + 107)		3440		
+ Negative Wertberichtigungen (Abwertungen) Sachanlagen FV (Sachgruppe 108)		3441		
+ Einlagen in Fonds und Spezialfinanzierungen		35	34'850.50	
+ Wertberichtigung Darlehen Verwaltungsvermögen		364		
+ Wertberichtigung Beteiligungen Verwaltungsvermögen		365		
+ Abschreibungen Investitionsbeiträge Verwaltungsvermögen		366	80'000.00	
+ Zusätzliche Abschreibungen Verwaltungsvermögen		383	1'550'000.00	
+ Zusätzliche Abschreibungen Darlehen, Beteiligungen, Investitionsbeiträge Verwaltungsvermögen		387		
+ Einlagen in das Eigenkapital (Vorfinanzierungen)		389	2'982'000.00	
- Positive Wertberichtigungen (Aufwertungen) Finanzanlagen FV (Sachgruppe 102 + 107)		4440		
- Positive Wertberichtigungen (Aufwertungen) Sachanlagen FV (Sachgruppe 108)		4443		
- Aufwertungen Verwaltungsvermögen		4490		
- Entnahmen aus Fonds und Spezialfinanzierung		45	-255'935.14	
- Auflösung zusätzliche Abschreibungen		483, 487	-922'900.00	
- Entnahmen aus Eigenkapital (Vorfinanzierungen)		489	-738'200.00	
- Zunahme / + Abnahme Forderungen		101	-899'924.67	
- Zunahme / + Abnahme Kurzfristige Finanzanlagen		102		
- Zunahme / + Abnahme aktive Rechnungsabgrenzungen Erfolgsrechnung		1040	9'462.50	
- Zunahme / + Abnahme Darlehen	1071, 1072			
+ Zunahme / - Abnahme laufende Verbindlichkeiten	200	1'117'338.91		
+ Zunahme / - Abnahme passive Rechnungsabgrenzungen Erfolgsrechnung	2040	-117'870.20		
+ Zunahme / - Abnahme kurzfristige Rückstellungen	205	-3'500.00		
+ Zunahme / - Abnahme langfristige Rückstellungen	208			
+ Zunahme / - Abnahme Verbindlichkeiten gegenüber Spezialfinanzierungen und Fonds im Fremdkapital (sofern Veränderung nicht in 35/45 berücksichtigt)	209			
+ Zunahme / - Abnahme Bodenerlöskonto (sofern Veränderung nicht in 35/45 berücksichtigt)	29099			
+ Zunahme / - Abnahme Spezialfinanzierung im EK (sofern Veränderung nicht in 35/45 berücksichtigt)	290			
+ Zunahme / - Abnahme Fonds im EK (sofern Veränderung nicht in 35/45 berücksichtigt)	291			
Geldfluss (Cashflow) aus operativer Tätigkeit			4'895'524.89	
Investitionstätigkeit ins Verwaltungsvermögen				
- Investitionsausgaben Verwaltungsvermögen	IR	50 - 58	-400'000.00	
+ Investitionseinnahmen Verwaltungsvermögen		60 - 68	325'436.67	
- Zunahme / + Abnahme aktive Rechnungsabgrenzungen Investitionsrechnung	Bilanz	1046		
+ Zunahme / - Abnahme passive Rechnungsabgrenzungen Investitionsrechnung		2046		
Geldfluss (Cashflow) aus Investitionstätigkeit ins Verwaltungsvermögen			-74'563.33	
Anlagentätigkeit ins Finanzvermögen				
- Negative Wertberichtigungen (Abwertungen) Finanzanlagen FV (Sachgruppe 102 + 107)	ER	3440		
- Negative Wertberichtigungen (Abwertungen) Sachanlagen FV (Sachgruppe 108)		3441		
+ Positive Wertberichtigungen (Aufwertungen) Finanzanlagen FV (Sachgruppe 102 + 107)		4440		
+ Positive Wertberichtigungen (Aufwertungen) Sachanlagen FV (Sachgruppe 108)		4443		
- Zunahme / + Abnahme kurzfristige Finanzanlagen Finanzvermögen	Bilanz	102		
- Zunahme / + Abnahme langfristige Finanzanlagen Finanzvermögen		107		
- Zunahme / + Abnahme langfristige Sachanlagen Finanzvermögen		108		
Geldfluss (Cashflow) aus Anlagentätigkeit ins Finanzvermögen			0.00	
Geldfluss (Cashflow) aus Investitions- und Anlagentätigkeit			-74'563.33	
Finanzierungstätigkeit				
+ Zunahme / - Abnahme kurzfristige Finanzverbindlichkeiten	Bilanz	201		
+ Zunahme / - Abnahme langfristige Finanzverbindlichkeiten		206		
Geldfluss (Cashflow) aus Finanzierungstätigkeit			0.00	
Total Geldfluss (Cashflow) = Veränderung Fonds Geld			4'820'961.56	
Fonds Geld				
	Stand 01.01.2022	Stand 31.12.2022	Konto	Veränderung
Kasse	2'702.95	1'848.30	1000	-854.65
Post	469'373.51	433'024.63	1001	-36'348.88
Bank	5'492'156.98	10'350'322.07	1002	4'858'165.09
Total (Veränderung Fonds Geld)	5'964'233.43	10'785'195.00		4'820'961.56

Finanzkennzahlen

Kennzahlen sind wichtige Grössen für die Führung einer Gemeinde. Sie zeigen finanzpolitische Trends auf und unterstützen die Gemeindebehörden in der Steuerung der Finanzpolitik. Die Jahresrechnung enthält einen finanzstatistischen Ausweis. Dieser umfasst einen Zeitreihenvergleich und muss auf die Vorgaben der eidgenössischen Finanzstatistik abgestimmt sein (Art. 32 Abs. 1 FHG).

Nettoschuld in CHF pro Einwohner

Konto Nr.	Bezeichnung	2018	2019	2020	2021	2022
+ 20	Fremdkapital	3'575'934	4'444'418	4'331'689	3'971'461	4'963'838
- 10	Finanzvermögen	30'616'907	26'535'497	16'403'231	19'138'276	24'849'700
=	Nettoschuld	-27'040'973	-22'091'079	-12'071'542	-15'166'815	-19'885'862

=	ständige Wohnbevölkerung STATPOP	3'331	3'467	3'468	3'499	3'501
---	---	--------------	--------------	--------------	--------------	--------------

=	Nettoschuld in CHF pro Einw. (Nettoschuld / ständige Wohnbevölkerung)	-8'118	-6'372	-3'481	-4'335	-5'680
---	--	---------------	---------------	---------------	---------------	---------------

Definition:

Fremdkapital abzüglich Finanzvermögen, geteilt durch die Anzahl der Einwohner gemäss STATPOP.

Aussage:

Die Nettoschuld pro Einwohner wird als Gradmesser für die Verschuldung verwendet. Ein negativer Wert entspricht einem Nettovermögen pro Einwohner.

Richtwerte:

- < 0 Nettovermögen
- 0 - 1'000 geringe Verschuldung
- 1'001 - 2'500 mittlere Verschuldung
- 2'501 - 5'000 hohe Verschuldung
- > 5'000 sehr hohe Verschuldung

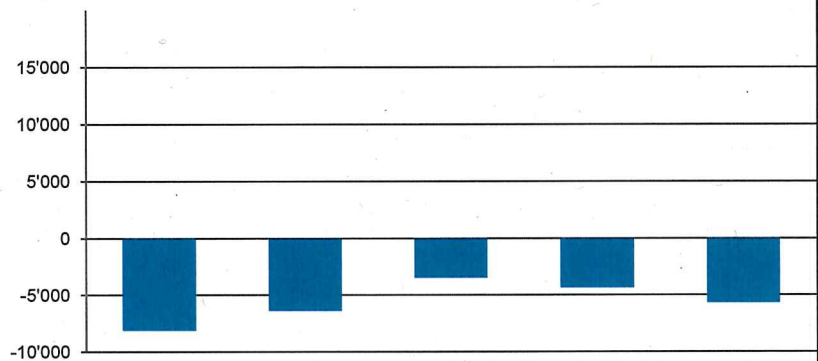

Selbstfinanzierungsgrad

Konto Nr.	Bezeichnung	2018	2019	2020	2021	2022
+ 4	Ertrag	23'619'011	21'165'273	19'156'127	22'864'770	25'931'457
- 3	Aufwand	21'530'590	21'137'632	18'643'302	22'792'834	25'742'954
=	Gesamtergebnis der Erfolgsrechnung	2'088'421	27'641	512'825	71'936	188'503
+ 33	Abschreibungen Verwaltungsvermögen	790'900	793'300	980'800	1'472'100	1'871'700
+ 35	Einlagen in Fonds und Spezialfinanzierungen	199'434	127'524	39'600	98'177	34'851
- 45	Entnahmen aus Fonds und Spezialfinanzierungen	365'777	100'893	55'977	296'390	255'935
+ 364	Wertberichtigungen Darlehen Verwaltungsvermögen					
+ 365	Wertberichtigungen Beteiligungen Verwaltungsvermögen					
+ 366	Abschreibungen Investitionsbeiträge	80'000	80'000	80'000	80'000	80'000
+ 383	Zusätzliche Abschreibungen				1'600'000	1'550'000
+ 387	Zusätzliche Abschreibungen auf Darlehen, Beteiligungen, Investitionsbeiträgen					
+ 388	Abtragung Bilanzfehlbetrag					
+ 389	Einlagen in das Eigenkapital (z. B. Bildung von Vorfinanzierungen)	4'530'000	2'814'000		2'010'000	2'982'000
- 483	Auflösung zusätzliche Abschreibungen	790'900	793'300	793'300	793'300	842'900
- 485	Ausserordentliche Entnahmen aus Fonds und Spezialfinanzierungen					
- 487	Auflösung zusätzliche Abschreibungen auf Darlehen, Beteiligungen, Invest.beiträgen	80'000	80'000	80'000	80'000	80'000
- 489	Entnahmen aus dem Eigenkapital (z. B. Auflösung von Vorfinanzierungen)		1'530'000	1'080'500	417'200	738'200
- 4490	Aufwertungen Verwaltungsvermögen					
=	Selbstfinanzierung	6'452'078	1'338'272	-396'552	3'745'323	4'790'019

+ 5	Investitionsausgaben	0	6'801'079	10'279'900	631'254	400'000
- 6	Investitionseinnahmen	259'847	509'322	631'642	15'839	325'437
=	Nettoinvestitionen	-259'847	6'291'757	9'648'258	615'415	74'563

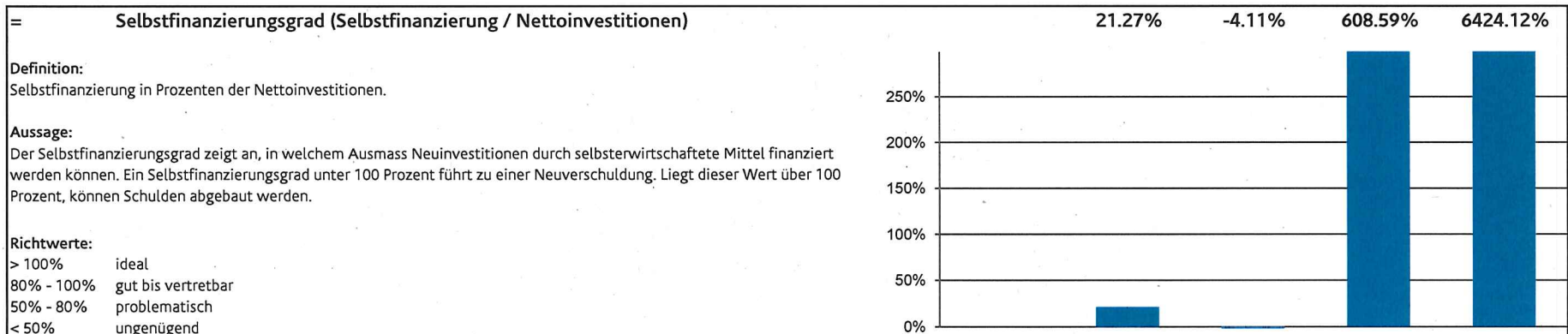

Selbstfinanzierungsanteil

Konto Nr.	Bezeichnung	2018	2019	2020	2021	2022
+ 4	Ertrag	23'619'011	21'165'273	19'156'127	22'864'770	25'931'457
- 3	Aufwand	21'530'590	21'137'632	18'643'302	22'792'834	25'742'954
=	Gesamtergebnis der Erfolgsrechnung	2'088'421	27'641	512'825	71'936	188'503
+ 33	Abschreibungen Verwaltungsvermögen	790'900	793'300	980'800	1'472'100	1'871'700
+ 35	Einlagen in Fonds und Spezialfinanzierungen	199'434	127'524	39'600	98'177	34'851
- 45	Entnahmen aus Fonds und Spezialfinanzierungen	365'777	100'893	55'977	296'390	255'935
+ 364	Wertberichtigungen Darlehen Verwaltungsvermögen					
+ 365	Wertberichtigungen Beteiligungen Verwaltungsvermögen					
+ 366	Abschreibungen Investitionsbeiträge	80'000	80'000	80'000	80'000	80'000
+ 383	Zusätzliche Abschreibungen				1'600'000	1'550'000
+ 387	Zusätzliche Abschreibungen auf Darlehen, Beteiligungen, Investitionsbeiträgen					
+ 388	Abtragung Bilanzfehlbetrag					
+ 389	Einlagen in das Eigenkapital (z. B. Bildung von Vorfinanzierungen)	4'530'000	2'814'000		2'010'000	2'982'000
- 483	Auflösung zusätzliche Abschreibungen	790'900	793'300	793'300	793'300	842'900
- 485	Ausserordentliche Entnahmen aus Fonds und Spezialfinanzierungen					
- 487	Auflösung zusätzliche Abschreibungen auf Darlehen, Beteiligungen, Invest.beiträgen	80'000	80'000	80'000	80'000	80'000
- 489	Entnahmen aus dem Eigenkapital (z. B. Auflösung von Vorfinanzierungen)		1'530'000	1'080'500	417'200	738'200
- 4490	Aufwertungen Verwaltungsvermögen					
=	Selbstfinanzierung	6'452'078	1'338'272	-396'552	3'745'323	4'790'019

+ 40	Fiskalertrag	15'848'575	12'226'906	11'232'146	14'782'549	17'062'480
+ 41	Regalien und Konzessionen	401'954	437'440	424'565	427'162	420'618
+ 42	Entgelte	2'045'617	2'217'193	1'716'141	1'871'832	2'039'661
+ 43	Verschiedene Erträge	4'507	0	14	14	14
+ 44	Finanzertrag	467'358	274'590	236'251	310'210	382'411
+ 45	Entnahmen aus Fonds und Spezialfinanzierungen	365'777	100'893	55'977	296'390	255'935
+ 46	Transferertrag	3'099'182	2'971'502	2'921'071	2'863'579	3'098'204
+ 48	Ausserordentlicher Ertrag	870'900	2'417'183	1'953'800	1'290'500	1'661'100
- 489	Entnahmen aus dem Eigenkapital		1'530'000	1'080'500	417'200	738'200
=	Laufender Ertrag	23'103'870	19'115'707	17'459'465	21'425'036	24'182'223

= Selbstfinanzierungsanteil (Selbstfinanzierung / Laufender Ertrag)		27.93%	7.00%	-2.27%	17.48%	19.81%												
<p>Definition: Selbstfinanzierung in Prozenten des laufenden Ertrags.</p> <p>Aussage: Der Selbstfinanzierungsanteil charakterisiert die Finanzkraft und den finanziellen Spielraum einer Gemeinde. Er gibt an, welchen Anteil ihres Ertrages die Gemeinde zur Finanzierung ihrer Investitionen aufwenden kann.</p> <p>Richtwerte: > 20% gut bis vertretbar 10% - 20% mittel < 10% schwach</p>																		
		<table border="1"> <caption>Bar Chart Data</caption> <thead> <tr> <th>Jahr</th> <th>Selbstfinanzierungsanteil (%)</th> </tr> </thead> <tbody> <tr> <td>2018</td> <td>27.93%</td> </tr> <tr> <td>2019</td> <td>7.00%</td> </tr> <tr> <td>2020</td> <td>-2.27%</td> </tr> <tr> <td>2021</td> <td>17.48%</td> </tr> <tr> <td>2022</td> <td>19.81%</td> </tr> </tbody> </table>					Jahr	Selbstfinanzierungsanteil (%)	2018	27.93%	2019	7.00%	2020	-2.27%	2021	17.48%	2022	19.81%
Jahr	Selbstfinanzierungsanteil (%)																	
2018	27.93%																	
2019	7.00%																	
2020	-2.27%																	
2021	17.48%																	
2022	19.81%																	

Kapitaldienstanteil

Konto Nr.	Bezeichnung	2018	2019	2020	2021	2022
+ 340	Zinsaufwand	18'060	7'704	7'715	7'705	7'710
- 440	Zinsertrag	15'094	22'529	7'589	5'924	18'737
=	Nettozinsaufwand	2'966	-14'825	126	1'781	-11'027
+ 33	Abschreibungen Verwaltungsvermögen	790'900	793'300	980'800	1'472'100	1'871'700
+ 364	Wertberichtigungen Darlehen Verwaltungsvermögen					
+ 365	Wertberichtigungen Beteiligungen Verwaltungsvermögen					
+ 366	Abschreibungen Investitionsbeiträge Verwaltungsvermögen	80'000	80'000	80'000	80'000	80'000
+ 388	Abtragung Bilanzfehlbetrag					
=	Kapitaldienst	873'866	858'475	1'060'926	1'553'881	1'940'673

+ 40	Fiskalertrag	15'848'575	12'226'906	11'232'146	14'782'549	17'062'480
+ 41	Regalien und Konzessionen	401'954	437'440	424'565	427'162	420'618
+ 42	Entgelte	2'045'617	2'217'193	1'716'141	1'871'832	2'039'661
+ 43	Verschiedene Erträge	4'507	0	14	14	14
+ 44	Finanzertrag	467'358	274'590	236'251	310'210	382'411
+ 45	Entnahmen aus Fonds und Spezialfinanzierungen	365'777	100'893	55'977	296'390	255'935
+ 46	Transferertrag	3'099'182	2'971'502	2'921'071	2'863'579	3'098'204
+ 48	Ausserordentlicher Ertrag	870'900	2'417'183	1'953'800	1'290'500	1'661'100
- 489	Entnahmen aus dem Eigenkapital		1'530'000	1'080'500	417'200	738'200
=	Laufender Ertrag	23'103'870	19'115'707	17'459'465	21'425'036	24'182'223

=	Kapitaldienstanteil (Kapitaldienst / Laufender Ertrag)	3.78%	4.49%	6.08%	7.25%	8.03%												
<p>Definition: Nettozinsaufwand und die ordentlichen Abschreibungen in Prozenten des laufenden Ertrags.</p> <p>Aussage: Der Kapitaldienstanteil ist die Messgrösse für die Belastung des Haushaltes durch Kapitalkosten. Die Kennzahl gibt Auskunft darüber, wie stark der laufende Ertrag durch den Zinsendienst und die Abschreibungen (= Kapitaldienst) belastet ist. Ein hoher Anteil weist auf einen enger werdenden finanziellen Spielraum hin.</p> <p>Richtwerte: < 5% geringe Belastung 5% - 15% tragbare Belastung > 15% hohe Belastung</p>																		
		<table border="1"> <caption>Data for Capital Service Ratio Bar Chart</caption> <thead> <tr> <th>Jahr</th> <th>Anteil (%)</th> </tr> </thead> <tbody> <tr> <td>2018</td> <td>3.78%</td> </tr> <tr> <td>2019</td> <td>4.49%</td> </tr> <tr> <td>2020</td> <td>6.08%</td> </tr> <tr> <td>2021</td> <td>7.25%</td> </tr> <tr> <td>2022</td> <td>8.03%</td> </tr> </tbody> </table>					Jahr	Anteil (%)	2018	3.78%	2019	4.49%	2020	6.08%	2021	7.25%	2022	8.03%
Jahr	Anteil (%)																	
2018	3.78%																	
2019	4.49%																	
2020	6.08%																	
2021	7.25%																	
2022	8.03%																	

Zinsbelastungsanteil

Konto Nr.	Bezeichnung	2018	2019	2020	2021	2022
+ 340	Zinsaufwand	18'060	7'704	7'715	7'705	7'710
- 440	Zinsertrag	15'094	22'529	7'589	5'924	18'737
=	Nettozinsaufwand	2'966	-14'825	126	1'781	-11'027

+ 40	Fiskalertrag	15'848'575	12'226'906	11'232'146	14'782'549	17'062'480
+ 41	Regalien und Konzessionen	401'954	437'440	424'565	427'162	420'618
+ 42	Entgelte	2'045'617	2'217'193	1'716'141	1'871'832	2'039'661
+ 43	Verschiedene Erträge	4'507	0	14	14	14
+ 44	Finanzertrag	467'358	274'590	236'251	310'210	382'411
+ 45	Entnahmen aus Fonds und Spezialfinanzierungen	365'777	100'893	55'977	296'390	255'935
+ 46	Transferertrag	3'099'182	2'971'502	2'921'071	2'863'579	3'098'204
+ 48	Ausserordentlicher Ertrag	870'900	2'417'183	1'953'800	1'290'500	1'661'100
- 489	Entnahmen aus dem Eigenkapital		1'530'000	1'080'500	417'200	738'200
=	Laufender Ertrag	23'103'870	19'115'707	17'459'465	21'425'036	24'182'223

=	Zinsbelastungsanteil (Nettozinsaufwand / Laufender Ertrag)	0.01%	-0.08%	0.00%	0.01%	-0.05%
Definition:	Nettozinsaufwand in Prozenten des laufenden Ertrags.					
Aussage:	Der Zinsbelastungsanteil sagt aus, welcher Anteil des laufenden Ertrags durch den Zinsaufwand gebunden ist. Je tiefer der Wert, desto grösser der Handlungsspielraum.					
Richtwerte:						
< 4%	gut					
4% - 9%	genügend					
> 9%	schlecht					

Bruttoverschuldungsanteil

Konto Nr.	Bezeichnung	2018	2019	2020	2021	2022
+ 200	Laufende Verbindlichkeiten	2'211'579	2'908'845	2'824'022	2'220'413	3'337'752
+ 201	Kurzfristige Finanzverbindlichkeiten					
+ 206	Langfristige Finanzverbindlichkeiten	1'000'000	1'000'000	1'000'000	1'000'000	1'000'000
=	Bruttoschulden	3'211'579	3'908'845	3'824'022	3'220'413	4'337'752

+ 40	Fiskalertrag	15'848'575	12'226'906	11'232'146	14'782'549	17'062'480
+ 41	Regalien und Konzessionen	401'954	437'440	424'565	427'162	420'618
+ 42	Entgelte	2'045'617	2'217'193	1'716'141	1'871'832	2'039'661
+ 43	Verschiedene Erträge	4'507	0	14	14	14
+ 44	Finanzertrag	467'358	274'590	236'251	310'210	382'411
+ 45	Entnahmen aus Fonds und Spezialfinanzierungen	365'777	100'893	55'977	296'390	255'935
+ 46	Transferertrag	3'099'182	2'971'502	2'921'071	2'863'579	3'098'204
+ 48	Ausserordentlicher Ertrag	870'900	2'417'183	1'953'800	1'290'500	1'661'100
- 489	Entnahmen aus dem Eigenkapital		1'530'000	1'080'500	417'200	738'200
=	Laufender Ertrag	23'103'870	19'115'707	17'459'465	21'425'036	24'182'223

=	Bruttoverschuldungsanteil (Bruttoschulden / Laufender Ertrag)	13.90%	20.45%	21.90%	15.03%	17.94%
---	--	---------------	---------------	---------------	---------------	---------------

Definition:

Bruttoschulden in Prozenten des laufenden Ertrags.

Aussage:

Der Bruttoverschuldungsanteil ist eine Grösse zur Beurteilung der Verschuldungssituation bzw. der Frage, ob die Verschuldung in einem angemessenen Verhältnis zu den erwirtschafteten Erträgen steht. Er zeigt an, wie viele Prozente vom Ertrag benötigt werden, um die Bruttoschulden abzutragen.

Richtwerte:

< 50% sehr gut
 50% - 100% gut
 100% - 150% mittel
 150% - 200% schlecht
 > 200% kritisch

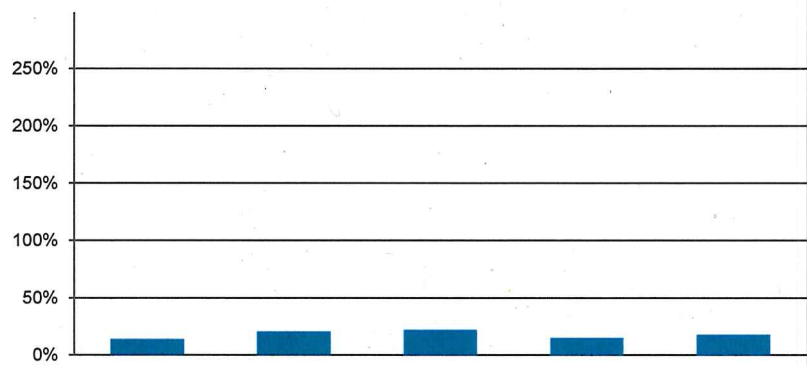

Investitionsanteil

Konto Nr.	Bezeichnung	2018	2019	2020	2021	2022
+ 50	Sachanlagen	0	6'801'079	10'279'900	631'254	400'000
+ 51	Investitionen auf Rechnung Dritter					
+ 52	Immaterielle Anlagen					
+ 54	Darlehen					
+ 55	Beteiligungen					
+ 56	Eigene Investitionsbeiträge					
+ 58	Ausserordentliche Investitionen					
=	Bruttoinvestitionen	0	6'801'079	10'279'900	631'254	400'000

+ 30	Personalaufwand	6'149'935	6'235'934	6'596'618	6'830'575	7'348'043
+ 31	Sach- und übriger Betriebsaufwand	4'355'484	5'510'396	4'741'535	4'414'273	5'274'699
- 3180	Wertberichtigungen auf Forderungen	64'200	-13'100	-2'000	26'100	-19'100
+ 34	Finanzaufwand	22'427	20'097	628'153	11'496	18'897
- 344	Wertberichtigungen Anlagen Finanzvermögen			599'250		
+ 36	Transferaufwand	4'967'267	4'916'815	5'037'768	5'333'679	5'651'730
- 364	Wertberichtigungen Darlehen Verwaltungsvermögen					
- 365	Wertberichtigungen Beteiligungen					
- 366	Abschreibungen Investitionsbeiträge	80'000	80'000	80'000	80'000	80'000
+ 380	Ausserordentlicher Personalaufwand					
+ 381	Ausserordentlicher Sach- und Betriebsaufwand		200'000	2'667		
+ 384	Ausserordentlicher Finanzaufwand (geldflusswirksam)					
+ 386	Ausserordentlicher Transferaufwand					
=	Laufende Ausgaben	15'350'913	16'816'342	16'329'491	16'483'923	18'232'469
+	Bruttoinvestitionen	0	6'801'079	10'279'900	631'254	400'000
=	Gesamtausgaben	15'350'913	23'617'421	26'609'391	17'115'177	18'632'469

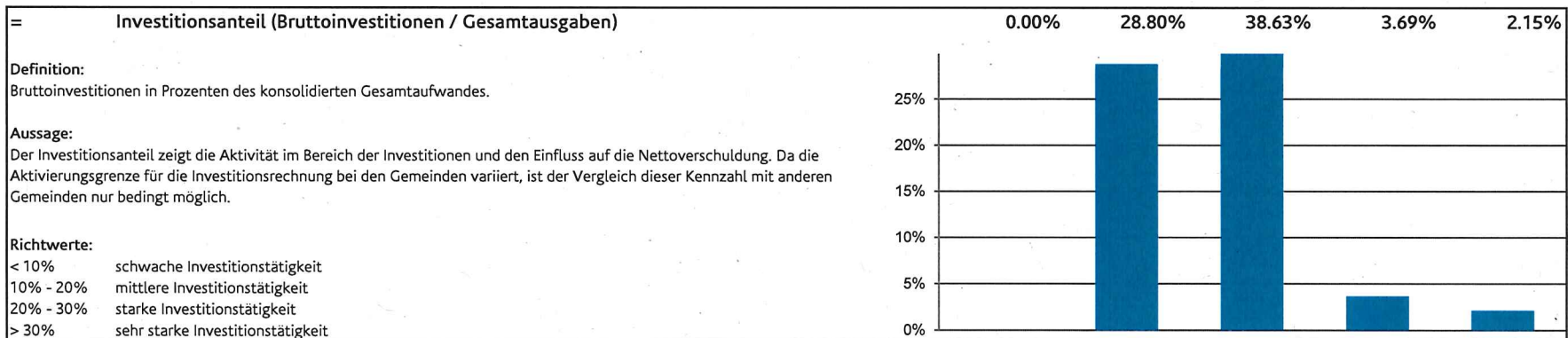

Anhang zur Jahresrechnung 2022

Inhaltsverzeichnis

1. Rechnungslegungsgrundsätze, Grundsätze zur Bilanzierung und Bewertung.....	73
2. Eigenkapitalnachweis.....	74
3. Rückstellungsspiegel.....	74
4. Beteiligungsspiegel.....	75
5. Gewährleistungsspiegel.....	76
6. Verzeichnis der grossen Beitragsempfänger.....	76
7. Anlagespiegel Sachanlagen Finanzvermögen.....	77
8. Anlagespiegel Sachanlagen Verwaltungsvermögen.....	78
9. Anlagespiegel übriges Verwaltungsvermögen.....	79
10. Ausserordentliche Geschäftsfälle.....	80
11. Zugesicherte Beiträge von Bund, Kanton und Dritten.....	81
12. Branchenregelung für die linearen Abschreibungen der gebührenfinanzierten Ver- und Entsorgungsbereiche.....	81
13. Sonderbehandlung von Verwaltungsvermögen beim Übergang zum HRM2.....	81
14. Bewertung Finanz- und Sachanlagen Finanzvermögen – Abweichung vom Kurs-/Verkehrswert.....	82
15. Angaben zum nicht bilanzierten Nutzungsvermögen.....	82
16. Verpflichtungskreditkontrolle.....	83-84

1. Rechnungslegungsgrundsätze, Grundsätze zur Bilanzierung und Bewertung

Rechnungslegungsgrundsätze

Die Rechnungslegung ist in Übereinstimmung mit dem Gesetz über den Finanzhaushalt des Kantons Graubünden (Finanzhaushaltsgesetz, FHG, BR 710.100) sowie der Finanzhaushaltsverordnung für die Gemeinden (FHVG, BR 710.200) erfolgt. Sie zeigt ein Bild des Finanzhaushaltes, welches der tatsächlichen Vermögens-, Finanz- und Ertragslage entspricht (true and fair view).

Grundsätze zur Bilanzierung und Bewertung

Das Finanzvermögen umfasst jene Vermögenswerte, die ohne Beeinträchtigung der Erfüllung öffentlicher Aufgaben veräussert werden können (Art. 2 Abs. 1 FHG). Es wird per Bilanzstichtag nach kaufmännischen Grundsätzen bewertet. Ausgenommen sind Grundstücke und Gebäude, deren Bewertung mindestens alle 10 Jahre erfolgt (Art. 26 FHG und Art. 20 FHVG).

Das Verwaltungsvermögen umfasst jene Vermögenswerte, die unmittelbar und auf längere Zeit der Erfüllung öffentlicher Aufgaben dienen (Art. 2 Abs. 2 FHG). Vermögenswerte des Verwaltungsvermögens werden bilanziert, wenn sie über mehrere Jahre genutzt werden können und die für die Gemeinde geltende Aktivierungsgrenze übersteigen (Art. 12 FHVG). Das Verwaltungsvermögen wird zu Anschaffungs- oder Herstellungskosten bilanziert. Sind keine Kosten entstanden, wird es zum Marktwert bilanziert. Das Verwaltungsvermögen, das durch Nutzung einem Wertverzehr unterliegt, wird ordentlich je Anlagekategorie nach der angenommenen Nutzungsdauer linear abgeschrieben. Ist bei einer Position des Verwaltungsvermögens eine dauerhafte und die ordentliche Nutzung übersteigende Wertminderung absehbar, wird deren Buchwert berichtigt (Art. 27 Abs. 4 FHG). Darlehen und Beteiligungen werden nicht abgeschrieben, solange keine Wertminderung eintritt.

2. Eigenkapitalnachweis

Erläuterungen

Im HRM1 wurde das Konto Eigenkapital als ein Konto geführt, welches sich allein durch den Saldo der Laufenden Rechnung veränderte. Das Eigenkapital wird mit dem HRM2 kontenplanmässig detaillierter dargestellt, was die Transparenz erhöht. Der Eigenkapitalnachweis zeigt die Ursachen der Veränderung des Eigenkapitals detailliert auf.

Konto	Bezeichnung	Stand 01.01.22	Stand 31.12.22	Veränderung	Grund der Veränderung
29001	Verpflichtungen gegenüber SF Wasserwerk	2'941'678	2'878'511	-63'167	Einlage / Entnahme
29002	Verpflichtungen gegenüber SF Abwasserbeseitigung	5'791'324	5'934'703	143'379	Einlage / Entnahme
29003	Verpflichtungen gegenüber SF Abfallwirtschaft	979'643	972'524	-7'119	Entnahme
29099	Bodenerlöskonto	24'089	58'939	34'850	
29100	Fonds im Eigenkapital	34'500	34'500	0	
29300	Vorfinanzierungen	7'126'300	9'370'100	2'243'800	Einlage / Entnahme
29900	Jahresergebnis	71'936	188'503	116'567	Umlage Ergebnis 21 + Ergebnis 22
29990	Kumulierte Ergebnisse der Vorjahre	13'443'278	13'515'214	71'936	Hertrage der Umlagen
Total Eigenkapital		30'412'748	32'952'994	2'540'246	

3. Rückstellungsspiegel

Erläuterungen

Die Rückstellungen (Art. 14 FHVG) werden im Fremdkapital bilanziert. Es wird unterschieden zwischen kurz- und langfristigen Rückstellungen. (Konto 205 und 208). Die Rückstellungen und deren Veränderungen sind im Rückstellungsspiegel aufzuführen und zu erläutern. Der Rückstellungsspiegel enthält insbesondere den Stand der einzelnen Rückstellungen und einen Kommentar dazu (Art. 14 Abs. 3 FHVG).

Konto	Bezeichnung	Stand 01.01.22	Stand 31.12.22	Veränderung	Grund der Veränderung
20500.01	Ferien und Gleitzeitsaldo	82'900	73'200	-9'700	Saldo per 31.12.2022
20510.01	13.Monatslohn Lehrpersonal	140'800	147'000	6'200	Saldo per 31.12.2022
Total Rückstellungen		223'700	220'200	-3'500	

4. Beteiligungsspiegel

Erläuterungen

Anstatt einer aufwendigen und schwierig zu interpretierenden Konsolidierung soll mit einer weitgehenden Offenlegung der Beteiligungen im Anhang zur Jahresrechnung die Transparenz verbessert werden. Der Beteiligungsspiegel enthält deshalb Darlehen und Beteiligungen des Verwaltungsvermögens, die mit der öffentlichen Aufgabenerfüllung oder Interessenz im Zusammenhang stehen und Formen der interkommunalen Zusammenarbeit und die ausgelagerten Trägerschaften, an der die Gemeinde als Mitglied oder Trägerin beteiligt ist (Art.25 Abs. 1 FHVG).

Formen der interkommunalen Zusammenarbeit und die ausgelagerten Trägerschaften

Name der Organisation	Rechtsform der Organisation	Tätigkeiten, erfüllte öffentliche Aufgaben	Anteil der Gemeinde	Wesentliche weitere Miteigentümer	Bemerkungen
0 Allgemeine Verwaltung					
1 Öffentliche Ordnung und Sicherheit, Verteidigung					
Grundbuchkreis Domat/Ems	Vereinbarung	Führung Grundbuchamt	1 Delegierter	Domat/Ems, Tamins, Felsberg, Rhäzüns	
Regiofeuerwehr	Vertrag	Feuerwehr	68%	Rhätzens	
Region Imboden	Öffentlich-rechtlich	Führung Region	1 Delegierter	Gemeinden Region Imboden	
Region Imboden	Kant. Gesetzgebung	Führung Betreibungs- und Konkursamt	1 Delegierter	Gemeinden Region Imboden	
Region Imboden	Kant. Gesetzgebung	Führung Berufsbeistandschaft	1 Delegierter	Gemeinden Region Imboden	
Region Imboden	Kant. Gesetzgebung	Führung Zivilstandsamt	1 Delegierter	Gemeinden Region Imboden	
2 Bildung					
Oberstufe Bonaduz/Rhätzens	Vertrag	Führung der Oberstufe	2 Delegierte	Rhätzens	
Musikschule Imboden	Leistungsvereinbarung	Musikunterricht	1 Delegierter	Domat/Ems, Tamins, Felsberg, Rhätzens	
3 Kultur, Sport und Freizeit, Kirche					
4 Gesundheit					
Spitalregion Churer Rheintal	Zweckverband	Spitaldienstleistungen	2 Delegierte	Gemeinden Churer Rheintal/Schanfigg	
Spitex Imboden	Leistungsvereinbarung	Ambulante Krankenpflege	1 Delegierter	Domat/Ems, Felsberg, Rhätzens, Tamins	
Alters-+ Pflegeheim Casa Falveng	Stiftung	Alters- und Pflegeheim	1 Stiftungsrat	Domat/Ems, Rhätzens	
5 Soziale Sicherheit					
Regionaler Sozialdienst Chur	Kant. Gesetzgebung	Sozialberatung		Gemeinden Churer Rheintal/Schanfigg	
6 Verkehr					
7 Umweltschutz und Raumordnung					
AVM	Verbandsstatuten	Abfallwirtschaft	8 Delegierte	Gemeinden Mittelbünden	
ZRAI	Vertrag	Abwasserbeseitigung	2 Delegierte	Rhätzens, Tamins, EMS-Chemie	
8 Volkswirtschaft					
Crest Ault	Vertrag	Gemeindebetriebe	1 Vorstandssitz/1 Delegierter	Rhätzens	
Rheinschlucht/Ruinaulta	Verein	Entwicklung Ruinaulta	1 Delegierter	Anstössergemeinden	
ReTO Chur	Vereinbarung	Koordination Tourismusangebote	1 Delegierter	Diverse Gemeinden, Chur Tourismus	
9 Finanzen und Steuern					
Korporation Gemeinden KWZ	Vertrag	Vermarktung Wasserkraft	1 Delegierter	Safiental, Trin, Tamins	
Korporation Gemeinden KWR	Vertrag	Vermarktung Wasserkraft	1 Delegierter	Domat/Ems, Felsberg, Tamins	
Korporation Rhienergie	Vertrag	Vermarktung Energie	1 Delegierter	Trin, Tamins	

5. Gewährleistungsspiegel

Erläuterungen

Im Gewährleistungsspiegel sind alle Tatbestände aufzuführen, aus denen sich in Zukunft eine wesentliche Verpflichtung ergeben kann (Art. 25 Abs. 2 FHVG): Er umfasst insbesondere Eventualverpflichtungen, bei denen die Gemeinde zugunsten Dritter eine Verpflichtung eingeht (insbesondere Bürgschaften, Garantieverpflichtungen und Defizitgarantien), Leasingverbindlichkeiten und sonstige Sachverhalte mit Eventualcharakter (Konventionalstrafen, Reuegelder), falls diese noch nicht als Rückstellungen verbucht wurden. Bei den Eventualverpflichtungen handelt es sich um Verpflichtungen der Gemeinde zugunsten Dritter, die vom Eintreten bestimmter Voraussetzungen abhängig sind. Kreditrechtlich stellt das Eingehen einer Eventualverpflichtung eine Ausgabe dar. Sie bedarf deshalb einer Ausgabebewilligung durch die zuständige Instanz. Beispiele für Eventualverpflichtungen sind Bürgschaften (z.B. zugunsten eines Dorfladens), Defizitgarantien, Garantieverpflichtungen, Nachschusspflicht bei Genossenschaften, Defizitverpflichtung gegenüber Pensionskasse.

Name und Sitz der Einheit / Organisation	Art der Gewährleistung	Beschluss / Vertragsbeginn	Angaben zu den gesicherten Leistungen	Zahlungsströme im Berichtsjahr	Aussagen zu den spezifischen Risiken	Verfall
Pensionskasse Graubünden Chur		01.01.1973		Keine	Sanierungsmassnahmen	
Integral Pensionskasse Chur		01.01.2005		Keine	Sanierungsmassnahmen	
Rhienergie AG Tamins	CHF 1 Mio.	12.05.2006		Keine	Allfällige Konventionalstrafe	
Grischelectra AG Chur	CHF 800.00	26.06.1978		Keine	Nachschusspflicht für nicht einbezahltes Aktienkapital	

6. Verzeichnis der grossen Beitragsempfänger

Erläuterungen

In diesem Verzeichnis sind Beiträge an Gemeinwesen und Dritte (Artengliederung 363) aufzuführen, die aufgrund einer selber eingegangenen Verpflichtung geleistet worden sind, keine angemessene Gegenleistung zur Folge haben, und die Gemeinde nicht selber an der Gesellschaft beteiligt ist. Als grosse Beiträge gelten bei Gemeinden bis 5000 Einwohner Beiträge ab CHF 500'000.00, bei Gemeinden mit mehr als 5000 Einwohner Beiträge ab CHF 1 Mio.

Konto Nr.	Name des Empfängers	Rechtsform	Tätigkeiten, Zweck	Zahlung im Berichtsjahr
	Keine			

7. Anlagespiegel Sachanlagen Finanzvermögen

Erläuterungen

Zur Dokumentation und Information über die Anlagegüter ist ein Anlagespiegel zu erstellen und jeweils im Anhang zur Jahresrechnung zu publizieren. Er dient der Offenlegung der Rechnungslegungsgrundsätze, welche in der Anlagenbuchhaltung zur Anwendung kommen und der Dokumentation der Anlagen selbst. Die Werte im Anlagespiegel werden aus der Anlagenbuchhaltung generiert und stimmen mit der Finanzbuchhaltung (Bilanz) überein.

Konto	10800	10801	1084	1086	1087	1089	
Sachanlagen	Grundstücke	Grundstücke FV	Gebäude	Mobilien	Anlagen	übrige	
Finanzvermögen	Finanzvermögen	mit Baurechten	Finanzvermögen	Finanzvermögen	im Bau FV	Sachanlagen FV	Total
Buchwert per 01.01.22	1'620'300.00	0.00	0.00	0.00	0.00	0.00	1'620'300.00
+ Zugänge	0.00	0.00	0.00	0.00	0.00	0.00	0.00
+ Übertragungen vom VV	0.00	0.00	0.00	0.00	0.00	0.00	0.00
- Abgänge	0.00	0.00	0.00	0.00	0.00	0.00	0.00
- Übertragungen ins VV	0.00	0.00	0.00	0.00	0.00	0.00	0.00
+/- Verkehrswertanpassungen	0.00	0.00	0.00	0.00	0.00	0.00	0.00
Umgliederungen	0.00	0.00	0.00	0.00	0.00	0.00	0.00
Buchwert per 31.12.22	1'620'300.00	0.00	0.00	0.00	0.00	0.00	1'620'300.00

8. Anlagenspiegel Sachanlagen Verwaltungsvermögen

Konto	1400	1401	1402	1403	1404	1405	1406	1407	
Sachanlagen	Grundstücke	Strassen/		übrige			Mobilien	Anlagen	
Verwaltungsvermögen	unüberbaut	Verkehrswege	Wasserbau	Tiefbauten	Hochbauten	Waldungen	VV	im Bau VV	Total
Anschaffungskosten									
Stand per 01.01.2022	753'200.00	2'151'100.00	0.00	307'351.75	22'088'033.06	256'000.00	1'620'800.00	0.00	27'176'484.81
+ Zugänge	0.00	0.00	0.00	0.00	400'000.00	0.00	0.00	0.00	400'000.00
- Abgänge	0.00	0.00	0.00	0.00	0.00	0.00	0.00	0.00	0.00
Umgliederungen	0.00	0.00	0.00	0.00	0.00	0.00	0.00	0.00	0.00
Stand per 31.12.2022	753'200.00	2'151'100.00	0.00	307'351.75	22'488'033.06	256'000.00	1'620'800.00	0.00	27'576'484.81
Kumulierte Abschreibungen									
Stand per 01.01.2022	439'600.00	1'239'000.00	0.00	147'500.00	3'919'200.00	150'300.00	481'000.00	0.00	6'376'600.00
+ Ordentliche Abschreibungen	62'800.00	183'000.00	0.00	21'100.00	1'381'000.00	21'500.00	202'300.00	0.00	1'871'700.00
+ Ausserord. Abschreibungen	0.00	0.00	0.00	0.00	0.00	0.00	0.00	0.00	0.00
- Abgänge	0.00	0.00	0.00	0.00	0.00	0.00	0.00	0.00	0.00
Umgliederungen	0.00	0.00	0.00	0.00	0.00	0.00	0.00	0.00	0.00
Stand per 31.12.2022	502'400.00	1'422'000.00	0.00	168'600.00	5'300'200.00	171'800.00	683'300.00	0.00	8'248'300.00
Saldo per 31.12.2022	250'800.00	729'100.00	0.00	138'751.75	17'187'833.06	84'200.00	937'500.00	0.00	19'328'184.81
Konto 14800 - 14806									
Konto	14800	14801	14802	14803	14804	14805	14806		
Sachanlagen	Grundstücke	Strassen/		übrige			Mobilien	Anlagen	
Verwaltungsvermögen	unüberbaut	Verkehrswege	Wasserbau	Tiefbauten	Hochbauten	Waldungen	VV	im Bau VV	Total
Kumulierte zusätzliche Abschreibungen									
Stand per 01.01.2022	313'600.00	912'100.00	0.00	159'851.75	4'047'900.00	105'700.00	14'800.00	0.00	5'553'951.75
+ Zusätzliche Abschreibungen	0.00	0.00	0.00	0.00	1'550'000.00	0.00	0.00	0.00	1'550'000.00
- Auflösung zusätzliche Abschr.	-62'800.00	-183'000.00	0.00	-21'100.00	-539'700.00	-21'500.00	-14'800.00	0.00	-842'900.00
Stand per 31.12.2022	250'800.00	729'100.00	0.00	138'751.75	5'058'200.00	84'200.00	0.00	0.00	6'261'051.75
Saldo per 31.12.2022	250'800.00	729'100.00	0.00	138'751.75	5'058'200.00	84'200.00	0.00	0.00	6'261'051.75
Buchwert per 31.12.2022	0.00	0.00	0.00	0.00	12'129'633.06	0.00	937'500.00	0.00	13'067'133.06

9. Anlagenspiegel übriges Verwaltungsvermögen

Konto übriges Verwaltungsvermögen	1409 Übrige Sachanlagen	1420 Software	1421 Lizenzen	1427 Immat. Anlagen in Realisation	1429 übrige immat. Anlagen	1440 Darlehen	1450 Beteiligungen	1466 Investitions- beiträge	Total
Anschaffungskosten									
Stand per 01.01.2022	0.00	0.00	0.00	0.00	0.00	0.00	0.00	960'000.00	960'000.00
+ Zugänge	0.00	0.00	0.00	0.00	0.00	0.00	0.00	0.00	0.00
- Abgänge	0.00	0.00	0.00	0.00	0.00	0.00	0.00	0.00	0.00
Umgliederungen	0.00	0.00	0.00	0.00	0.00	0.00	0.00	0.00	0.00
Stand per 31.12.2022	0.00	0.00	0.00	0.00	0.00	0.00	0.00	960'000.00	960'000.00
Kumulierte Abschreibungen									
Stand per 01.01.2022	0.00	0.00	0.00	0.00	0.00	0.00	0.00	560'000.00	560'000.00
+ Ordentliche Abschreibungen	0.00	0.00	0.00	0.00	0.00	0.00	0.00	80'000.00	80'000.00
+ Ausserord. Abschreibungen	0.00	0.00	0.00	0.00	0.00	0.00	0.00	0.00	0.00
- Abgänge	0.00	0.00	0.00	0.00	0.00	0.00	0.00	0.00	0.00
Umgliederungen	0.00	0.00	0.00	0.00	0.00	0.00	0.00	0.00	0.00
Stand per 31.12.2022	0.00	0.00	0.00	0.00	0.00	0.00	0.00	640'000.00	640'000.00
Saldo per 31.12.2022	0.00	0.00	0.00	0.00	0.00	0.00	0.00	320'000.00	320'000.00
Konto übriges Verwaltungsvermögen	Übrige Sachanlagen	Software	Lizenzen	Immat. Anlagen in Realisation	14820 übrige immat. Anlagen	14840 Darlehen	14850 Beteiligungen	14860 Investitions- beiträge	Total
Kumulierte zusätzliche Abschreibungen									
Stand per 01.01.2022	0.00	0.00	0.00	0.00	0.00	0.00	0.00	400'000.00	400'000.00
+ Zusätzliche Abschreibungen	0.00	0.00	0.00	0.00	0.00	0.00	0.00	0.00	0.00
- Auflösung zusätzliche Abschr.	0.00	0.00	0.00	0.00	0.00	0.00	0.00	-80'000.00	-80'000.00
Stand per 31.12.2022	0.00	0.00	0.00	0.00	0.00	0.00	0.00	320'000.00	320'000.00
Saldo per 31.12.2022	0.00	0.00	0.00	0.00	0.00	0.00	0.00	320'000.00	320'000.00
Buchwert per 31.12.2022	0.00	0.00	0.00	0.00	0.00	0.00	0.00	0.00	0.00

10. Ausserordentliche Geschäftsfälle

Erläuterungen

Ausserordentliche Geschäftsfälle sind im Anhang offen zu legen und zu erläutern. Dazu gehören Aufwand und Ertrag sowie Investitionsausgaben und –einnahmen, wenn mit ihnen nicht gerechnet werden konnte und sie sich der Einflussnahme und Kontrolle entziehen oder sie nicht zum operativen Bereich gehören. Zusätzliche Abschreibungen auf dem Verwaltungsvermögen und deren Auflösung, die Bildung und Auflösung von Vorfinanzierungen sowie das Abtragen eines Bilanzfehlbetrages sind ebenfalls ausserordentliche Geschäftsfälle (vgl. Art. 12 FHG).

Konto Nr.	Bezeichnung	Betrag	Begründung
0290.3893.00	Einlagen in Vorfinanzierungen des EK	1'250'000.00	Einlage in Vorfinanzierungen
0290.4830.40	Auflösung Zusätzliche Abschr. Hochbauten	-226'000.00	Zusätzliche Abschreibungen sind erfolgswirksam aufzulösen
0290.4893.00	Entnahme aus Vorfinanzierungen des EK	-400'000.00	Entnahme aus Vorfinanzierungen
1500.3893.00	Einlagen in Vorfinanzierungen des EK	272'000.00	Einlage in Vorfinanzierungen
1500.4830.50	Auflösung Zusätzliche Abschr. Fahrzeuge	-14'800.00	Zusätzliche Abschreibungen sind erfolgswirksam aufzulösen
1610.3893.00	Einlagen in Vorfinanzierungen des EK	70'000.00	Einlage in Vorfinanzierungen
1612.4830.40	Auflösung Zusätzliche Abschr. Hochbauten	-28'000.00	Zusätzliche Abschreibungen sind erfolgswirksam aufzulösen
2170.3830.40	Zusätzliche Abschreibungen Hochbauten	1'550'000.00	Zusätzliche Abschreibungen SH Furns
2170.4830.10	Auflösung Zusätzliche Abschr. Grundstücke	-28'700.00	Zusätzliche Abschreibungen sind erfolgswirksam aufzulösen
2170.4830.40	Auflösung Zusätzliche Abschr. Hochbauten	-233'100.00	Zusätzliche Abschreibungen sind erfolgswirksam aufzulösen
2170.4893.00	Entnahme aus Vorfinanzierungen des EK	-257'200.00	Entnahme aus Vorfinanzierungen
3410.4830.10	Auflösung Zusätzliche Abschr. Grundstücke	-25'100.00	Zusätzliche Abschreibungen sind erfolgswirksam aufzulösen
3410.4830.30	Auflösung Zusätzliche Abschr. Tiefbauten	-1'900.00	Zusätzliche Abschreibungen sind erfolgswirksam aufzulösen
3410.4830.40	Auflösung Zusätzliche Abschr. Hochbauten	-31'200.00	Zusätzliche Abschreibungen sind erfolgswirksam aufzulösen
4120.4876.00	Auflösung Zusätzliche Abschr. Inv.beiträge	-75'000.00	Zusätzliche Abschreibungen sind erfolgswirksam aufzulösen
6150.3893.00	Einlagen in Vorfinanzierungen des EK	1'390'000.00	Einlage in Vorfinanzierungen
6150.4830.20	Auflösung Zusätzliche Abschr. Strassen	-183'000.00	Zusätzliche Abschreibungen sind erfolgswirksam aufzulösen
7301.4830.30	Auflösung Zusätzliche Abschr. Tiefbauten	-19'200.00	Zusätzliche Abschreibungen sind erfolgswirksam aufzulösen
7710.4830.10	Auflösung Zusätzliche Abschr. Grundstücke	-9'000.00	Zusätzliche Abschreibungen sind erfolgswirksam aufzulösen
7710.4893.00	Entnahme aus Vorfinanzierungen des EK	-81'000.00	Entnahme aus Vorfinanzierungen
8110.4830.40	Auflösung Zusätzliche Abschr. Hochbauten	-21'400.00	Zusätzliche Abschreibungen sind erfolgswirksam aufzulösen
8200.4830.60	Auflösung Zusätzliche Abschr. Waldungen	-21'500.00	Zusätzliche Abschreibungen sind erfolgswirksam aufzulösen
8400.4876.00	Auflösung Zusätzliche Abschr. Inv.beiträge	-5'000.00	Zusätzliche Abschreibungen sind erfolgswirksam aufzulösen

11. Zugesicherte Beiträge von Bund, Kanton und Dritten

Erläuterungen

Ein erfolgswirksamer Ausweis im Zeitpunkt der Zusicherung von Beiträgen von Bund, Kanton und Dritten für Investitionsausgaben der Gemeinde ist unter Umständen administrativ nur schwer zu handhaben, weshalb solche zugesicherten Beiträge lediglich im Anhang zur Jahresrechnung aufzuführen sind (Art. 27 FHVG).

Konto Nr.	Bezeichnung
	Quartierplanung Ginellas; Beiträge Dritter - Sanierung Via Caschners; Beiträge Dritter - Sanierung Schulstrasse; Beiträge Dritter

12. Branchenregelungen für die linearen Abschreibungen der gebührenfinanzierten Ver- und Entsorgungsbereiche

Erläuterungen

Für die gebührenfinanzierten Ver- und Entsorgungsbereiche (Wasserversorgung, Abwasserentsorgung etc.) können die linearen Abschreibungssätze der entsprechenden Branchenregelung angewendet werden. Die angewendeten Branchenregelungen sind im Anhang offen zu legen (Art. 22 Abs. 4 FHVG).

Angewendete Branchenregelungen für die linearen Abschreibungen der gebührenfinanzierten Ver- und Entsorgungsbereiche
Keine

13. Sonderbehandlung von Verwaltungsvermögen beim Übergang zum HRM2

Erläuterungen

Das beim Übergang vorhandene Verwaltungsvermögen ist nicht neu zu bewerten. Es ist linear während längstens 12 Jahren abzuschreiben. Wesentliche Investitionen der letzten 5 Jahre vor Einführung von HRM2 oder solche, deren Restnutzungsdauer wesentlich über die Übergangsphase von 12 Jahre hinausreicht, können gesondert behandelt werden. Eine allfällige Sonderbehandlung des Verwaltungsvermögens ist im Anhang aufzuführen (Art. 32 Abs. 2 FHVG).

Angewendete Sonderbehandlung von Verwaltungsvermögen beim Übergang zu HRM2
Keine

14. Bewertung Finanzanlagen und Sachanlagen Finanzvermögen – Abweichungen vom Kurs-/Verkehrswert

Erläuterungen

Aktien sind dem Kurswert entsprechend zu bewerten. Abweichungen vom Kurswert sind im Anhang zu begründen.

Grundstücke und Gebäude sind mindestens alle 10 Jahre zum Marktwert am Bilanzierungstichtag zu bewerten (Art. 26 Abs. 2 FHG, Art. 20 FHVG). Es ist dabei grundsätzlich auf den Verkehrswert gemäss amtlicher Schätzung abzustellen. Abweichungen vom Verkehrswert sind im Anhang zu begründen.

Konto Nr.	Bezeichnung	Verkehrswert	Buchwert 31.12.2022	Begründung Abweichung
10700.01	Rhiienergie AG, 705 Aktien	2'115'000	1'938'750	Aufgrund des Vorsichtsprinzips wird der Wert der Aktien
				Rhiienergie AG nicht höher als CHF 2'750.00 pro Aktien angesetzt.

15. Angaben zum nicht bilanzierten Nutzungsvermögen

Erläuterungen

Die Bilanzierung des Nutzungsvermögens erfolgt gemäss rechtmässigem Eigentum bei der Bürgergemeinde oder bei der politischen Gemeinde. Wo das Nutzungsvermögen der politischen Gemeinde nicht im Verwaltungsvermögen bilanziert ist, ist es im Anhang aufzuführen (Art. 27 FHVG).

Parzellen Nr.	Bezeichnung	Fläche in m2
	Das Nutzungsvermögen ist im Verwaltungsvermögen bilanziert	

16. Verpflichtungskreditkontrolle

Erläuterungen

Es sind Kontrollen über die eingegangenen Verpflichtungen, die Beanspruchung der Kredite, die erfolgten Zahlungen sowie die Aufteilung von Rahmenkrediten auf die Einzelvorhaben zu führen (Art. 7 FHVG). Diese Verpflichtungskreditkontrolle ist im Anhang zu publizieren (Art. 27 FHVG).

Kreditbeschluss			Investitionsrechnung	Kreditkontrolle							
				Ausgaben			Einnahmen			Verfügbarer Restkredit	Abrechnungsdatum
Datum	Organ	Kreditsumme	Objektbezeichnung	Stand 01.01.2022	IR 2022	Stand 31.12.2022	Stand 01.01.2022	IR 2022	Stand 31.12.2022		
24.05.2022	GV	400'000	Kauf Postlokal	0	400'000	400'000	0	0	0	0	31.12.2022
03.12.2014	GV	200'000	Nachträglicher Lift SH Campogna	0	0	0	0	0	0	200'000	RG 23.05.2023
10.12.2019	GV	260'000	Gemeindeschliesssystem	199'908	0	199'908	0	0	0	60'092	
03.12.2014	GV	100'000	Gemeindeinfosystem	0	0	0	0	0	0	100'000	
10.12.2019	GV	100'000	Sanierung Kirchgasse	0	0	0	0	0	0	100'000	
10.12.2019	GV	310'000	Erschliessungsstrasse Ginellas-Vicrusch	0	124'875	124'875	0	0	0	185'125	
02.12.2020	GV	222'000	Sanierung Via Tuleu (Sculmserstrasse) TBA	101'611	7'309	108'920	0	0	0	113'080	31.12.2022 **
02.12.2020	GV	192'000	Sanierung Strasse Scardanal Etappe B	19'095	208'191	227'286	0	0	0	14'714	31.12.2022 **
21.06.2021	V/NK	50'000									
02.12.2020	GV	225'000	Via Caschners Deckbelag erneuern	21'861	425'587	447'448	0	0	0	137'552	**
26.05.2021	GV/NK	360'000									
02.12.2020	GV	450'000	Schulstrasse Komplettsanierung	23'775	352'128	375'903	0	0	0	204'097	**
26.05.2021	GV/NK	130'000									
02.12.2020	GV	100'000	Sanierung Bahnübergang Tgivisuri	7'638	91'280	98'918	0	0	0	1'082	31.12.2022 **

U = Urne, GV = Gemeindeversammlung, V = Gemeindevorstand, NK = Nachtragskredit, ** = Umlage in Erfolgsrechnung, RG = Kreditrückgabe GV

Kreditbeschluss			Investitionsrechnung	Kreditkontrolle							
				Ausgaben			Einnahmen			Verfügbarer Restkredit	Abrechnungsdatum
Datum	Organ	Kreditsumme	Objektbezeichnung	Stand 01.01.2022	IR 2022	Stand 31.12.2022	Stand 01.01.2022	IR 2022	Stand 31.12.2022		
02.12.2021	GV	370'000	Studie Entwicklung Dorfplatz	0	0	0	0	0	0	370'000	
02.12.2021	GV	365'000	Sanierung Strasse Scardanal Etappe C	0	0	0	0	0	0	365'000	
10.12.2018	GV	145'000	QP Ginellas 3 Etappe Verfahren	121'825	21'927	143'752	0	0	0	1'248	
10.12.2019	GV	1'455'000	QP Ginellas 3.Etappe Erschliessung	5'915	710'602	716'517	0	0	0	738'483	
10.12.2019	GV	-1'600'000	QP Ginellas 3.Etappe Eigentümerbeiträge	0	0	0	0	0	0	-1'600'000	
26.05.2021	GV	130'000	Versickerungsanlage Kindergarten	4'788	41'751	46'539	0	0	0	83'461	**
02.12.2020	GV	140'000	Dorffriedhof Etappe II	0	81'321	81'321	0	0	0	58'679	**

U = Urne, GV = Gemeindeversammlung, V = Gemeindevorstand, NK = Nachtragskredit, ** = Umlage in Erfolgsrechnung, RG = Kreditrückgabe GV

Bericht und Anträge der Geschäftsprüfungskommission an die Gemeindeversammlung über die Prüfung der Jahresrechnung 2022

Sehr geehrte Stimmbürgerinnen, sehr geehrte Stimmbürger

Als Geschäftsprüfungskommission der Gemeinde Bonaduz haben wir im Sinne von Art. 45 ff. der Gemeindeverfassung den Gemeindehaushalt und die Amts- und Geschäftsführung durch Behörden, Kommissionen und Mitarbeiter geprüft.

Der externen Revisionsstelle Curia Treuhand AG, Chur, wurde die Aufgabe übertragen, die Buchführung und die per 31. Dezember 2022 erstellte Jahresrechnung nach allgemein anerkannten Revisionsgrundsätzen zu prüfen.

Gestützt auf die Ergebnisse unserer Prüfungen und der uns vorliegenden Berichterstattung der Curia Treuhand AG gelangen wir zu folgenden Ergebnissen:

- Die Darstellung der Vermögenslage und des Jahresergebnisses entspricht den gesetzlichen Vorschriften und den allgemein anerkannten kaufmännischen Grundsätzen;
- Die Budget-, Finanz- und Kreditkompetenzen wurden eingehalten;
- Die Amts- und Geschäftsführung durch Behörden, Mitarbeiter und Funktionäre erfolgten pflichtbewusst.

Wir beantragen Ihnen, sehr geehrte Stimmbürgerinnen und Stimmbürger, die vorliegende Jahresrechnung zu genehmigen und die Behörden, Mitarbeiter und Funktionäre unter Verdankung der geleisteten Arbeiten zu entlasten.

Bonaduz, 24. April 2023

Die Geschäftsprüfungskommission der Gemeinde Bonaduz

Hugo Blumenthal

Thomas Sutter

Jürg Frei

**BERICHT DES UNABHÄNGIGEN ABSCHLUSSPRÜFERS ZUR JAHRESRECHNUNG 2022
an die Geschäftsprüfungskommission und an den Gemeindevorstand
der Gemeinde**

BONADUZ

Prüfungsurteil

Auftragsgemäss haben wir die Jahresrechnung der Gemeinde Bonaduz - bestehend aus der Bilanz zum 31. Dezember 2022, der Erfolgsrechnung, der Investitionsrechnung und der Geldflussrechnung für das dann endende Rechnungsjahr sowie dem Anhang, einschliesslich einer Zusammenfassung bedeutsamer Rechnungslegungsmethoden - geprüft.

Nach unserer Beurteilung entspricht die Jahresrechnung den kantonalen und kommunalen gesetzlichen Vorschriften.

Grundlage für das Prüfungsurteil

Wir haben unsere Abschlussprüfung in Übereinstimmung mit den gesetzlichen Vorschriften und dem Schweizer Prüfungshinweis 60 "Prüfung und Berichterstattung des Abschlussprüfers einer Gemeinderechnung" durchgeführt. Unsere Verantwortlichkeiten nach diesen Vorschriften sind im Abschnitt «Verantwortlichkeiten des Abschlussprüfers für die Prüfung der Jahresrechnung» unseres Berichts weitergehend beschrieben. Wir sind von der Gemeinde Bonaduz unabhängig in Übereinstimmung mit den kantonalen und kommunalen gesetzlichen Vorschriften und den Anforderungen des Berufsstands und wir haben unsere sonstigen beruflichen Verhaltenspflichten in Übereinstimmung mit diesen Anforderungen erfüllt.

Wir sind der Auffassung, dass die von uns erlangten Prüfungsnachweise ausreichend und geeignet sind, um als eine Grundlage für unser Prüfungsurteil zu dienen.

Verantwortlichkeiten des Gemeindevorstandes für die Jahresrechnung

Der Gemeindevorstand ist verantwortlich für die Aufstellung einer Jahresrechnung in Übereinstimmung mit den kantonalen und kommunalen gesetzlichen Vorschriften und für die internen Kontrollen, die der Gemeindevorstand als notwendig feststellt, um die Aufstellung einer Jahresrechnung zu ermöglichen, die frei von wesentlichen falschen Darstellungen aufgrund von dolosen Handlungen oder Irrtümern ist.

Verantwortlichkeiten des Abschlussprüfers für die Prüfung der Jahresrechnung

Unsere Ziele sind, hinreichende Sicherheit darüber zu erlangen, ob die Jahresrechnung als Ganzes frei von wesentlichen falschen Darstellungen aufgrund von dolosen Handlungen oder Irrtümern ist, und einen Bericht abzugeben, der unser Prüfungsurteil beinhaltet. Hinreichende Sicherheit ist ein hohes Mass an Sicherheit, aber keine Garantie dafür, dass eine in Übereinstimmung mit den kantonalen und kommunalen gesetzlichen Vorschriften und dem Schweizer Prüfungshinweis 60 "Prüfung und Berichterstattung des Abschlussprüfers einer Gemeinderechnung" durchgeführte Abschlussprüfung eine wesentliche falsche Darstellung, falls eine solche vorliegt, stets aufdeckt. Falsche Darstellungen können aus dolosen Handlungen oder Irrtümern resultieren und werden als wesentlich gewürdigt, wenn von ihnen einzeln oder insgesamt vernünftigerweise erwartet werden



könnte, dass sie die auf der Grundlage dieser Jahresrechnung getroffenen wirtschaftlichen Entscheidungen von Nutzern beeinflussen.

Als Teil einer Abschlussprüfung in Übereinstimmung mit dem schweizerischen Gesetz und dem Prüfungshinweis 60 üben wir während der gesamten Abschlussprüfung pflichtgemässes Ermessen aus und bewahren eine kritische Grundhaltung. Darüber hinaus:

- identifizieren und beurteilen wir die Risiken wesentlicher falscher Darstellungen in der Jahresrechnung aufgrund von dolosen Handlungen oder Irrtümern, planen und führen Prüfungshandlungen als Reaktion auf diese Risiken durch sowie erlangen Prüfungsnachweise, die ausreichend und geeignet sind, um als Grundlage für unser Prüfungsurteil zu dienen. Das Risiko, dass aus dolosen Handlungen resultierende wesentliche falsche Darstellungen nicht aufgedeckt werden, ist höher als ein aus Irrtümern resultierendes, da dolose Handlungen kollusives Zusammenwirken, Fälschungen, beabsichtigte Unvollständigkeiten, irreführende Darstellungen oder das Ausserkraftsetzen interner Kontrollen beinhalten können.
- gewinnen wir ein Verständnis von den für die Prüfung relevanten Internen Kontrollen, um Prüfungshandlungen zu planen, die unter den gegebenen Umständen angemessen sind, jedoch nicht mit dem Ziel, ein Prüfungsurteil zur Wirksamkeit des Internen Kontrollsystems der Gemeinde abzugeben.
- beurteilen wir die Angemessenheit der angewandten Rechnungslegungsmethoden sowie die Vertretbarkeit der dargestellten geschätzten Werte in der Rechnungslegung und damit zusammenhängenden Angaben.

Wir kommunizieren mit dem Gemeindevorstand und mit der Geschäftsprüfungskommission, unter anderem über den geplanten Umfang und die geplante zeitliche Einteilung der Abschlussprüfung sowie über bedeutsame Prüfungsfeststellungen, einschliesslich etwaiger bedeutsamer Mängel im Internen Kontrollsystem, die wir während unserer Abschlussprüfung identifizieren.

Wir empfehlen, der Gemeindeversammlung Antrag auf Genehmigung der Jahresrechnung zu stellen.

Chur, 12. April 2023

CURIA AG

Peter Ritter
Dipl. Wirtschaftsprüfer
Leitender Revisor

Arno Felix
Dipl. Wirtschaftsprüfer